



Comune San Pietro in Casale
Provincia Bologna

PIANO DI PREVENZIONE DELLA CORRUZIONE

- TRIENNIO 2019 / 2021 -

- Legge 6 novembre 2012, n. 190 -

Allegato alla deliberazione della Giunta Comunale n.6 del 24/01/2019

INDICE

	- PARTE PRIMA -	
LE NORME GENERALI		03
	- PARTE SECONDA -	
LE MISURE DI PREVENZIONE DEL RISCHIO DI CORRUZIONE.....		09
	- PARTE TERZA -	
I COMPITI DEGLI UFFICI		16
	- PARTE QUARTA -	
I CONTROLLI		18
	- PARTE QUINTA -	
TRASPARENZA.....		19
	- PARTE SESTA -	
LE NORME FINALI.....		22

Allegati

1. REGISTRO DEI RISCHI
2. TRASPARENZA – OBBLIGHI DI PUBBLICAZIONE

- PARTE PRIMA -
NORME GENERALI

Art. 1
Premessa.

Il presente documento rappresenta il piano di prevenzione della corruzione e per la trasparenza del Comune di San Pietro in Casale, redatto dal dr. Criso Mario - Segretario Comunale - in qualità di Responsabile della prevenzione della corruzione e della trasparenza, ai sensi del comma 7 dell'art. 1 della L. 190/12, per il triennio 2019 – 2021.

L'aggiornamento è frutto anche di un confronto tra i Responsabili per la prevenzione della corruzione degli Enti aderenti all'Unione Reno Galliera, allo scopo di omogeneizzare, fatte salve le dovute specificità, le modalità organizzative, il procedimento ed i contenuti essenziali del Piano medesimo.

In coerenza con l'aggiornamento 2018 al PNA approvato dall'ANAC con delibera n. 1074 del 11/11/2018,, e con le prescrizioni di cui all'art. 1 comma 8 della L. 190/12 e con i successivi interventi normativi che hanno fortemente inciso sul sistema di prevenzione della corruzione e per la trasparenza a livello istituzionale (Legge 114/2014; Legge 208/2015 comma 221, D.Lgs. 97/2016), si è provveduto alla redazione del quarto aggiornamento del Piano, costruito anche per questo sesto anno come strumento in progress, alla luce dell'esperienza maturata negli anni precedenti, nella consapevolezza che i processi di miglioramento di una organizzazione sono lunghi e complessi.

L'adozione del piano è stata preceduta dalla pubblicazione di un avviso pubblico con il quale cittadini ed associazioni sono stati invitati a presentare proposte, suggerimenti ed osservazioni in merito ai contenuti del piano stesso.

Preso atto dei numerosi provvedimenti adottati dal legislatore, a partire dal 2012, finalizzati a favorire la buona amministrazione, occorre affiancare sempre più all'azione amministrativa azioni tese a rivalutare il concetto di etica pubblica, per renderla fondamento di una buona governance locale; differentemente, con un approccio prevalentemente adempimentale, vi è il rischio che aumentino solo gli adempimenti burocratici, senza un reale effetto sull'andamento dell'Amministrazione.

In linea generale si ritiene che i precedenti piani approvati dal Comune di San Pietro in Casale siano idonei al raggiungimento delle finalità cui sono preposti, ma è opportuno proseguire l'azione di miglioramento della qualità (tenendo qui conto delle principali criticità rilevate dall'ANAC nell'Aggiornamento PNA 2018 e nel PNA 2017) sul fronte delle misure di attenuazione del rischio adottate e dei relativi livelli di controllo.

Si ritiene inoltre che vada rafforzato e migliorato il collegamento tra il sistema di programmazione, sistema dei controlli, obblighi di trasparenza e piano dettagliato degli obiettivi, per creare un sistema di amministrazione in grado di assicurare, con maggiore facilità, comportamenti interni finalizzati a prevenire attività illegittime ed illecite, senza in alcun modo pregiudicare l'efficienza e l'efficacia dell'azione amministrativa. Si opererà quindi per rendere sempre più stringenti i rapporti fra il PTCP ed i documenti programmatici e di monitoraggio per la valutazione delle performance, come indicato dal par. 3 della deliberazione ANAC n. 1074/18.

Art. 2
Analisi del contesto.

Il contesto di riferimento in cui opera il Comune di San Pietro in Casale determina la tipologia dei rischi da prendere in considerazione. Mediante la considerazione del contesto di riferimento, si effettua una prima valutazione "sintetica" del profilo di rischio dell'Ente, al fine di rendere poi più concreta ed operativa la valutazione dei rischi condotta in modo analitico, con riferimento a specifici pericoli ed ai procedimenti che sono stati mappati. L'Ente focalizza quindi la propria attenzione solo su fattispecie di rischio che, per quanto improbabili, presentano una ragionevole verosimiglianza.

Per quanto concerne il contesto esterno, l'Ente opera sul territorio del Comune di San Pietro in Casale, che fa parte dell'Unione dei Comuni Reno Galliera. Il contesto territoriale è un contesto fortemente sviluppato sotto il profilo economico e sociale; il contesto socio economico di riferimento non presenta particolare profili di rischio con riferimento a fenomeni di criminalità organizzata, o ad infiltrazioni di tipo mafioso.

Il Comune è ente pubblico territoriale di diritto pubblico, con struttura contabile amministrativa regolata dalla Legge. I flussi finanziari transitano su conti del Tesoriere tali da assicurare la tracciabilità, in conformità alle vigenti disposizioni di contabilità pubblica; il patrimonio è costituito dagli immobili in dotazione per lo svolgimento della propria missione strategica.

❖ Contesto esterno

Per quanto concerne il contesto esterno, l'Ente opera sul territorio del Comune di San Pietro in Casale, che fa parte dell'Unione dei Comuni Reno Galliera. Il contesto territoriale è un contesto fortemente sviluppato sotto il profilo economico e sociale; il contesto socio economico di riferimento non presenta particolari profili di rischio con riferimento a fenomeni di criminalità organizzata, o ad infiltrazioni di tipo mafioso.

Il Comune è ente pubblico territoriale di diritto pubblico, con struttura contabile amministrativa regolata dalla Legge. I flussi finanziari transitano su conti del Tesoriere tali da assicurare la tracciabilità, in conformità alle vigenti disposizioni di contabilità pubblica; il patrimonio è costituito dagli immobili in dotazione per lo svolgimento della propria missione strategica.

1. Scenario economico-sociale a livello regionale

Nel 2018 la regione Emilia – Romagna è stata la locomotiva del paese, al primo posto tra le regioni italiane per crescita del PIL (+1,4%).

Le previsioni dicono che sarà così anche nel 2019, pur con un rallentamento (+1,2%) del quale si leggono già i primi segnali guardando le performance delle imprese manifatturiere più piccole e di quelle artigiane.

Di seguito una breve sintesi del sistema imprenditoriale regionale, del livello di occupazione e la qualità del credito.

a) Il sistema imprenditoriale

Al 30 settembre 2018 le **imprese attive in Emilia-Romagna** erano poco meno di 405mila, 1.580 in meno rispetto allo stesso periodo dell'anno precedente (-0,4%), a fronte di un aumento del numero degli addetti nelle imprese del 2,6%. Una flessione che non va interpretata negativamente in quanto associata a una crescita occupazionale e, quindi, a un rafforzamento delle imprese esistenti.

Le **aziende straniere** in Emilia-Romagna sono oltre 48mila, il 12% del totale delle imprese regionali, il 3% in più rispetto all'anno precedente.

I dati sulla **demografia d'impresa** suddivisi per settore confermano il trend degli ultimi anni, un sensibile calo del numero delle aziende nel comparto agricolo, una contrazione che seppur meno marcata caratterizza anche il commercio, le costruzioni e il manifatturiero. A crescere è il comparto "altro industria", in particolare i settori operanti nell'ambito dell'energia, e il terziario.

Le imprese femminili costituiscono oltre un quinto del tessuto imprenditoriale regionale, il 14% dell'occupazione; il numero delle imprese è rimasto pressoché invariato nell'anno in corso, mentre gli addetti afferenti a imprese femminili sono aumentati di oltre il 2%.

Per quello che riguarda l'**industria in senso stretto**, dopo la grande crisi internazionale avviata nel 2007, la ripresa ha finalmente condotto alla più lunga fase di espansione della produzione industriale dal 2003: registriamo infatti quindici trimestri di crescita dell'attività industriale in Emilia-Romagna.

Il valore più alto è stato raggiunto nel quarto trimestre del 2017, da allora la dinamica è stata sempre di segno positivo, ma di entità più contenuta. Il bilancio dei primi nove mesi del 2018 si chiude con un incremento del 2,2%. Meglio le imprese più grandi, qualche segnale di difficoltà si inizia a cogliere, come si diceva, tra le aziende più piccole.

Il **commercio con l'estero** ha giocato un ruolo fondamentale. Nei primi nove mesi del 2018, le esportazioni regionali di prodotti dell'industria manifatturiera hanno fatto segnare un aumento del 4,6%, rispetto allo stesso periodo dello scorso anno. La crescita risulta inferiore a quella del periodo gennaio – settembre 2017 (+6,0%), ma chiaramente superiore all'incremento del 3% nazionale.

Per quello che riguarda l'**industria delle costruzioni**, dopo la fase recessiva di inizio decennio, dall'inizio del 2015 si sono succeduti quattro anni positivi, anche se non privi di incertezze. Per l'artigianato delle **costruzioni** la tendenza positiva instauratasi dal secondo trimestre 2017 si è protratta fino al terzo trimestre 2018 senza dare segni di rallentamento. Nei primi nove mesi dell'anno, il volume d'affari a prezzi correnti delle imprese artigiane delle costruzioni ha messo a segno un aumento dell'1,5 % rispetto all'analogo periodo dell'anno precedente.

La consistenza delle imprese attive nei settori **dell'agricoltura, caccia, silvicoltura e pesca** continua a seguire un pluriennale trend negativo che si è alleviato negli ultimi dodici mesi. A fine settembre 2018 risultava pari a 57.042 imprese, pari al 14,1 % del totale delle imprese attive. La base imprenditoriale regionale si riduce di 1.010 unità (-1,7 %), rispetto allo stesso mese dello scorso anno.

I dati congiunturali confermano la dinamica negativa che caratterizza il **settore del commercio** da ormai un decennio. Nei primi nove mesi del 2018 le vendite sono diminuite dell'1,8 %, con una dinamica che è andata peggiorando negli ultimi

trimestri. Le ragioni sono molteplici, riguardano sicuramente il perdurare della crisi dei consumi e della domanda interna che stenta a ripartire, così come sulle dinamiche del settore incidono i cambiamenti nei comportamenti d'acquisto dei consumatori, a partire dagli acquisti on line. La fase recessiva riguarda tutte le tipologie commerciali e tutte le dimensioni, anche la grande distribuzione.

Il settore **dell'alloggio e ristorazione** ha incrementato le imprese e, soprattutto, gli addetti, cresciuti del 6 % nel solo ultimo anno.

Il **movimento turistico** nelle strutture ricettive alberghiere ed extralberghiere dell'Emilia-Romagna viene rilevato dall'Osservatorio Turistico Regionale della Regione Emilia-Romagna e di Unioncamere Emilia-Romagna, realizzato in collaborazione con Trademark Italia.

L'industria turistica regionale chiude i primi dieci mesi del 2018 superando i 56 milioni di presenze turistiche, in aumento del 4,4% rispetto ai circa 54 milioni registrati nel 2017. Tutti i comparti turistici della regione (Riviera, Città d'Arte e d'Affari, Montagna appenninica ed Altre località) registrano una performance positiva sia degli arrivi che delle presenze.

La consistenza delle imprese attive nel **settore dei trasporti e magazzinaggio** a settembre 2018 è apparsa in diminuzione rispetto allo stesso periodo dell'anno passato sia in Emilia-Romagna (-1,2 %) sia a livello nazionale (-0,5 %). Al contrario l'occupazione è risultata in aumento, +1,5 %).

La parte di gran lunga più consistente del **trasporto marittimo** dell'Emilia-Romagna si svolge attraverso il porto di Ravenna. Secondo i dati Istat, (il cui ultimo aggiornamento disponibile è al 2016) lo scalo portuale ravennate ha rappresentato il 6 % del movimento merci portuale italiano, occupando il terzo posto sui quarantatré porti italiani censiti, preceduto da Trieste e Genova e seguito da Livorno e Gioia Tauro.

In Emilia-Romagna, il **sistema aeroportuale** ha mostrato un buon andamento – sia pur con risultati medi regionali inferiori al dato nazionale – in virtù soprattutto dell'ottimo andamento di Bologna che combina un traffico già elevato con un tasso di aumento abbondantemente positivo dei passeggeri (+2,5 % in termini di passeggeri) a fronte di una contrazione del numero dei voli (aerei con maggiore capacità o più pieni) e del traffico merci. Al 30 settembre 2018 le **cooperative attive** in regione erano poco più di 5mila, gli addetti quasi 250mila pari al 14 % del totale regionale, oltre 40 miliardi il fatturato.

Dal punto di vista numerico le cooperative sono diminuite dell'1,7 % rispetto all'anno precedente. Solamente tre i settori dove la cooperazione acquisisce nuove società, l'industria manifatturiera, l'alloggio e ristorazione e i servizi alle persone.

b) Lo stato dell'occupazione

Accelera sensibilmente la tendenza positiva degli occupati che proseguirà anche nel 2019.

Tra gennaio e settembre l'**occupazione** dell'Emilia-Romagna è, infatti, mediamente ammontata a circa 2.004.000 persone, vale a dire circa 28.000 occupati in più rispetto all'analogo periodo del 2017, per un incremento dell'1,4 %.

Il **tasso di disoccupazione**, che misura l'incidenza delle persone in cerca di occupazione sul totale delle forze di lavoro (cioè di coloro che hanno un lavoro o lo cercano attivamente) e che aveva raggiunto il suo valore minimo nel 2008 fermandosi al 2,8% per toccare l'8,4% nel 2013, nel 2018 dovrebbe ridursi sensibilmente al 5,9% e scendere al 5,7% nel 2019.

Vale la pena evidenziare come, **dal punto di vista del genere**, i buoni dati sull'occupazione dell'Emilia-Romagna derivano anche dall'elevata partecipazione al mercato del lavoro della componente femminile.

c) La qualità del credito

I **rapporti tra banca ed impresa** in Emilia-Romagna, oggetto di analisi dell'Osservatorio sul credito di Unioncamere Emilia-Romagna, procedono nella lenta marcia verso il miglioramento. Nel corso di quest'anno 2018 i livelli di soddisfazione sono risultati in crescita per tutti i parametri analizzati, in particolare per gli strumenti finanziari a disposizione, per la quantità del credito offerto e per i tempi di valutazione delle richieste.

Secondo i dati provvisori forniti dalla Banca d'Italia, la consistenza dei **prestiti bancari** concessi al complesso dell'economia regionale a fine settembre 2018 risulta in espansione dell'1,1 % rispetto allo stesso periodo dell'anno precedente (-0,4 l'anno passato).

Per quel che riguarda la **qualità del credito**, nei primi nove mesi del 2018 è proseguito il graduale miglioramento del credito erogato all'economia regionale. Più in particolare, il tasso di deterioramento del credito registrato dalla Banca d'Italia a fine settembre era pari 1,7 %, rispetto al 2,8 dell'anno passato.

I **depositi bancari** di famiglie ed imprese sono cresciuti del 4,8 % (6,4 % l'anno passato) superando i 120 miliardi di euro. I depositi delle famiglie rappresentano la parte maggioritaria dell'aggregato (84,6 miliardi di euro) ed hanno registrato un aumento, a settembre, del 3,9 %.

Fonti:**Rapporto sull'economia regionale 2018 – a cura dell'Ufficio Studi di Unioncamere Emilia-Romagna****2. Descrizione del profilo criminologico del territorio E-R**

L'insieme delle attività di ricerca realizzate dalla Regione Emilia-Romagna fin dalla metà degli anni Novanta del secolo scorso ha consentito di ricostruire un quadro articolato delle organizzazioni criminali e dei loro traffici e forme di attività in Emilia-Romagna e di comprendere il ruolo giocato dalle strategie di queste organizzazioni nello spostamento e nell'insediamento di loro uomini nel territorio regionale per l'organizzazione dei traffici illeciti.

A differenza di altre regioni del Nord, in Emilia-Romagna il controllo del territorio da parte di organizzazioni criminali risulta pressoché assente, mentre la loro attività principale e più remunerativa è costituita dai traffici illeciti, in particolare dal traffico di stupefacenti. Le altre attività rilevanti delle mafie in Emilia-Romagna riguardano l'edilizia pubblica e privata, il movimento terra e autotrasporti, l'usura, il recupero crediti, la gestione e il controllo illegale del gioco d'azzardo, le estorsioni, l'intestazione fittizia di beni e il riciclaggio.

La ricerca sul territorio pone in evidenza l'importanza assunta da elementi di origine locale nel favorire l'ingresso di attività criminali organizzate nel territorio regionale. 'Ndranghetisti e casalesi, le due organizzazioni più significative in Emilia-Romagna, puntano entrambe alla mimetizzazione sociale, a non richiamare l'attenzione ed a passare inosservati. In altre parole, le organizzazioni mafiose hanno adottato meccanismi di infiltrazione diversi da quelli tradizionali al fine di rendersi assai più invisibili e quindi anche più difficilmente decifrabili. La loro azione in tal modo si confonde spesso con quella di operatori che si muovono nella legalità.

Le realtà più vulnerabili, ma anche quelle più studiate e conosciute, sono quelle di Reggio Emilia e Modena, dove le indagini confermano la presenza di 'ndranghetisti e casalesi nei cantieri edili. È l'edilizia, infatti, il settore più vulnerabile all'infiltrazione mafiosa in Emilia-Romagna e dove i processi di corruzione e di radicamento della criminalità organizzata sono più visibili e consolidati, come dimostrato anche dall'inchiesta Aemilia, il cui impianto accusatorio è stato recentemente confermato nel primo grado di giudizio.

Parma, è la città in cui si segnala una presenza significativa di Cosa nostra, con cellule collegate alla famiglia Panepinto di Bivona (AG), per il resto poco presente nel territorio regionale.

Anche nel mercato immobiliare si segnala nella regione un notevole attivismo delle cosche mafiose, in particolare nella città di Bologna. Si tratta di un settore strategico, che consente di reinvestire capitali illeciti ed acquisire patrimoni immobiliari, in genere utilizzando acquirenti fittizi. Anche in questo caso si rivela fondamentale il ruolo giocato da "faccendieri" locali e prestanome nel mondo delle professioni. Il riciclaggio risulta così essere una delle attività più fiorenti della criminalità organizzata in Emilia-Romagna e si manifesta attraverso acquisti di attività commerciali, imprese ed immobili.

Anche l'area della Romagna è stata interessata da una crescente infiltrazione delle mafie, come testimoniano le diverse inchieste condotte dall'autorità giudiziaria. Nella riviera romagnola, ed in particolare nella provincia di Rimini, le mafie si sono concentrate in attività legate al narcotraffico, gioco d'azzardo, recupero crediti, usura, estorsioni, gestione di locali notturni, intestazione fittizia di beni ed il riciclaggio.

Anche negli anni più recenti il controllo del mercato degli stupefacenti in Emilia-Romagna assume una rilevanza fondamentale per le organizzazioni criminali. È infatti da questa attività che tali organizzazioni criminali traggono la porzione più consistente dei loro profitti, da reinvestire poi in parte anche nelle attività del mercato legale attraverso complesse attività di riciclaggio.

Il riciclaggio dei capitali illeciti è infatti l'attività terminale per bonificare i capitali provenienti da tutta una serie di attività criminali e che avviene attraverso più fasi e una molteplicità di canali che si vanno sempre di più affinando e moltiplicando man mano che aumentano gli strumenti per contrastarlo: dalla immissione dei capitali nel circuito finanziario attraverso banche, società finanziarie, uffici di cambio, centri off-shore e altri intermediari, alla loro trasformazione in oro, preziosi, oggetti di valore, assegni derivanti da false vincite al gioco, ecc., fino appunto all'investimento in attività lecite a ripulitura avvenuta.

Nel corso degli ultimi decenni l'attività di contrasto alla criminalità organizzata si è molto concentrata sull'attacco ai capitali di origine illecita e ciò è avvenuto anche grazie al supporto di un sistema di prevenzione che è un importante complemento all'attività di repressione dei reati, intercettando e ostacolando l'impiego e la dissimulazione dei relativi proventi. In questo sistema di prevenzione l'Unità di Informazione Finanziaria (UIF), istituita presso la Banca d'Italia dal d.lgs. n. 231/2007 (che è la cornice legislativa antiriciclaggio in Italia), è l'autorità incaricata di acquisire i flussi finanziari e le informazioni riguardanti ipotesi di riciclaggio e di finanziamento del terrorismo principalmente attraverso le segnalazioni di operazioni sospette trasmesse da intermediari finanziari, professionisti e altri operatori; di dette informazioni l'UIF effettua l'analisi finanziaria, utilizzando l'insieme delle fonti e dei poteri di cui dispone, e valuta la rilevanza ai fini della trasmissione agli organi

.....
investigativi e della collaborazione con l'autorità giudiziaria, per l'eventuale sviluppo dell'azione di repressione.

Secondo i dati più recenti pubblicati da questo organismo, nel 2017 in Italia sono stati segnalati quasi 95.000 operazioni sospette di riciclaggio (circa 10.000 in meno rispetto al 2016, ma ben 20.000 in più del 2015), di cui quasi 6.500 provenienti dall'Emilia-Romagna (circa il 7% del totale registrato a livello nazionale), che nel 2017 ha avuto una diminuzione di segnalazioni di circa 10 punti percentuali rispetto all'anno precedente, ma 15 punti in più del 2015.

Diversa è invece la tendenza che si riscontra nei dati delle forze di polizia che vede questi reati in continua crescita negli ultimi cinque anni a fronte di un calo generalizzato della criminalità.

Nel 2017 le forze di polizia in Emilia-Romagna hanno ricevuto 120 denunce per riciclaggio, ovvero 35 in più rispetto all'anno precedente di cui 28 solo nelle province di Forlì-Cesena e Ravenna. Il numero di denunce del 2017 è il più alto registrato in regione dal 2013.

Il tasso per il reato di riciclaggio della regione è di 2,1 ogni 100 mila abitanti mentre quello medio italiano è di 2,9 ogni 100 mila abitanti. Tuttavia, si riscontrano differenze sostanziali fra le diverse province della regione. Modena ha un tasso di denuncia notevolmente più alto della media regionale e italiana, ovvero di 4,6 ogni 100 mila abitanti, seguita da Ravenna il cui tasso è di 2,5 denunce ogni 100 mila abitanti. Tutte le altre province della regione hanno un tasso di denuncia o nella media regionale o notevolmente più basso come ad esempio Reggio Emilia.

Fonti:

Rivista «QUADERNI DI CITTÀ SICURE», numeri:

- **11b “La sicurezza in Emilia-Romagna. Terzo rapporto annuale” (1997);**
- **29 “Criminalità organizzata e disordine economico in Emilia-Romagna” (2004);**
- **39 “I raggruppamenti mafiosi in Emilia-Romagna. Elementi per un quadro di sintesi” (2012), a cura di E. Ciconte;**
- **41 “Mafie, economia, territori, politica in Emilia-Romagna” (2016), a cura di E. Ciconte;**
- **42 “Mafie, economia, lavoro” (2018), a cura di V. Mete e S. Borelli.**

Rapporto annuale dell'Unità di Informazione Finanziaria (UIF) per il 2017, n. 10 – 2018 (v.: <http://uif.bancaditalia.it/pubblicazioni/rapporto-annuale/>)

LIBERA INFORMAZIONE:

- **2011 Mafie senza confini, noi senza paura – Dossier 2011 – Mafie in Emilia-Romagna, (a cura di Frigerio L., Liardo G.), Rapporto predisposto per l'Assemblea Legislativa dell'Emilia-Romagna, Roma.**
- **2012 Mosaico di mafie e antimafia – Dossier 2012 – I numeri del radicamento in Emilia-Romagna, (a cura di Della Volpe S., Ferrara N., Frigerio L., Liardo G.), Rapporto predisposto per l'Assemblea Legislativa dell'Emilia-Romagna, Roma.**
- **2013 Mosaico di mafie e antimafia – Dossier 2013 – L'altra 'ndrangheta in Emilia-Romagna, (a cura di S. Della Volpe, L. Frigerio, G. Liardo), Rapporto predisposto per l'Assemblea Legislativa dell'Emilia-Romagna, Roma.**
- **2015 Mosaico di mafie e antimafia – Dossier 2014/15 – Aemilia: un terremoto di nome 'ndrangheta, (a cura di S. Della Volpe, L. Frigerio, G. Liardo), Rapporto predisposto per l'Assemblea Legislativa dell'Emilia-Romagna, Roma.**

3. Attività di contrasto sociale e amministrativo

Con l'adozione della L.R. 18/2016 la Regione Emilia-Romagna ha dedicato una particolare attenzione ai progetti di

.....
 promozione della legalità. Sono incentivate tutte le iniziative per la promozione della cultura della legalità sviluppate d'intesa con i diversi livelli istituzionali, ivi incluse le società a partecipazione regionale, che comprendono anche il potenziamento dei programmi di formazione del personale e lo sviluppo della trasparenza delle pubbliche amministrazioni.

Numerose disposizioni sono volte a rafforzare la prevenzione dei fenomeni di corruzione ed illegalità a partire dal settore degli appalti pubblici. Tra le misure previste:

- la valorizzazione del rating di legalità delle imprese (art. 14);
- la creazione di elenchi di merito, a partire dal settore dell'edilizia ed in tutti i comparti a maggior rischio di infiltrazione mafiosa (art. 14);
- la diffusione della Carta dei Principi delle Imprese e dell'Elenco di Merito delle imprese e degli operatori economici (art. 14);
- Il monitoraggio costante degli appalti pubblici, anche in collaborazione con l'Autorità anticorruzione (art. 24);
- La riduzione delle stazioni appaltanti, favorendo la funzione di centrale unica di committenza esercitata dalle unioni di comuni (art. 25);
- La promozione della responsabilità sociale delle imprese, al fine di favorire il pieno rispetto delle normative e dei contratti sulla tutela delle condizioni di lavoro (art. 26).

Ulteriori misure specifiche vengono adottate per il settore dell'autotrasporto e facchinaggio, con il potenziamento dell'attività ispettiva e di controllo negli ambiti della logistica, e in quelli del commercio, turismo, agricoltura e della gestione dei rifiuti, anche al fine di contrastare i fenomeni del caporalato e dello sfruttamento della manodopera (artt. 35-42). Viene favorita poi una maggiore condivisione di informazioni sui controlli da parte dei corpi deputati alla protezione del patrimonio naturale, forestale e ambientale in genere, oltre al maggiore sostegno alle attività della rete del lavoro agricolo, cercando di prevenire l'insorgenza di fenomeni illeciti all'interno del contesto agricolo.

Con delibera G.R. n. 711 del 31/05/2017 è stato approvato il **Piano integrato delle azioni regionali per la promozione della cultura della legalità e della cittadinanza responsabile e la prevenzione del crimine organizzato e mafioso e dei fenomeni corruttivi** relativo all'anno 2017, ai sensi dell'art. 3 della L.R. 28 ottobre 2016, n. 18. Con delibera G.R. n. 493 del 09/04/2018 è stato successivamente approvato il Piano integrato per l'anno 2018.

Per quanto attiene specificatamente le strategie regionali di prevenzione e di contrasto e dell'illegalità all'interno dell'amministrazione regionale e delle altre amministrazioni pubbliche, la Regione - in base all'art. 15 della l.r. n. 18 del 2016 - ha promosso l'avvio di una **"Rete per l'Integrità e la Trasparenza"**, ossia una forma di raccordo tra i Responsabili della prevenzione della corruzione e della Trasparenza delle amministrazioni del territorio emiliano-romagnolo.

Il progetto, approvato dalla Giunta regionale d'intesa con l'Ufficio di Presidenza della Assemblea legislativa, è supportato anche da ANCI E-R, UPI, UNCEM e Unioncamere, con i quali è stato sottoscritto apposito Protocollo di collaborazione il 23 novembre 2017.

La Rete, a cui hanno aderito, ad oggi, oltre 160 enti, permette ai relativi Responsabili della prevenzione della corruzione e della Trasparenza di affrontare e approfondire congiuntamente i vari e problematici aspetti della materia, creando azioni coordinate e più efficaci di contrasto ai fenomeni corruttivi e di cattiva amministrazione nel territorio emiliano-romagnolo.

È proseguita poi l'azione di **diffusione della Carta dei Principi di responsabilità sociale di imprese e la valorizzazione del rating di legalità**, attraverso i bandi per l'attuazione delle misure e degli interventi della DG Economia della Conoscenza, del Lavoro e dell'Impresa emessi nel 2017/18. L'adesione diviene così requisito indispensabile per l'accesso ai contributi previsti dai bandi. A seguito del monitoraggio dell'Osservatorio regionale è emerso che il 48,2% delle imprese partecipanti ai bandi regionali dichiara di adottare un sistema di prevenzione del rischio corruzione e che il 31,5% ha acquisito il rating di legalità.

È continuata l'attività dell'**Osservatorio regionale dei contratti pubblici di lavori, servizi e forniture**, che fornisce anche assistenza tecnica alle Stazioni Appaltanti, enti e soggetti aggiudicatori del territorio regionale, per la predisposizione dei bandi, di promozione del monitoraggio delle procedure di gara, della qualità delle procedure di scelta del contraente e della qualificazione degli operatori economici.

È stato realizzato l'aggiornamento dell'**Elenco regionale dei prezzi delle opere pubbliche**.

In relazione all'art. 34, della L.R. n. 18/2016, è continuata l'attività relativa all'aggiornamento dell'**Elenco di merito degli operatori economici del settore edile e delle costruzioni**. La formazione dell'Elenco di merito, che conta 1.450 imprese iscritte, persegue due principali finalità: a) la prima è rivolta alla costituzione di una banca dati a cui le Stazioni Appaltanti, i Comuni, i committenti, i professionisti ed i cittadini possono attingere per affidare incarichi alle imprese; b) la seconda riguarda l'attuazione del principio della semplificazione offrendo la possibilità, ove si realizzino le condizioni normative ed

organizzative, di non dover ripresentare i medesimi documenti previsti per altri adempimenti.

Con l'approvazione della nuova legge urbanistica regionale (L.R. 21 dicembre 2017 n. 24 - «**Disciplina regionale sulla tutela e l'uso del territorio**»), sono state introdotte norme ed obblighi specifici di contrasto dei fenomeni corruttivi e delle infiltrazioni della criminalità organizzata nell'ambito delle operazioni urbanistiche. In particolare, la nuova L.R. introduce l'obbligo di acquisire l'informazione antimafia relativamente ai soggetti privati che propongono alle amministrazioni comunali l'esame e l'approvazione di progetti urbanistici, nell'ambito dei diversi procedimenti regolati dalla legge (accordi operativi, accordi di programma e procedimento unico per i progetti di opere pubbliche e di interesse pubblico e per le modifiche di insediamenti produttivi).

Ulteriori misure di prevenzione sono state introdotte mediante la stipula di protocolli interistituzionali per la promozione della legalità.

In particolare, il 9 marzo 2018 è stato siglato un **Protocollo d'intesa per la prevenzione e la repressione dei tentativi di infiltrazione mafiosa nel settore degli appalti e concessioni di lavori pubblici, servizi e forniture e nell'attività urbanistica ed edilizia**.

L'intesa è stata siglata dal prefetto di Bologna e dal presidente della Regione Emilia-Romagna, anche in veste di Commissario delegato per la ricostruzione post sisma. L'accordo, che rinnova quelli sottoscritti a partire dal 2010 e che ha l'assenso da parte del Ministero dell'Interno, è stato siglato da tutte le Prefetture-Utg dell'Emilia-Romagna.

Con la sottoscrizione di accordi di programma, la Regione poi ha sostenuto un ampio spettro di azioni nell'ambito della **promozione della cultura della legalità**: interventi di sensibilizzazione e formativi, specialmente per i più giovani; costituzione di "Centri per la legalità"; attivazione di **Osservatori locali sulla criminalità organizzata e per la diffusione della cultura della legalità**. Ne è stata sostenuta la creazione: nella provincia di Rimini, nella Città Metropolitana di Bologna, nelle amministrazioni comunali di Forlì e Parma e nelle Unioni Terre d'Argine (MO) e Tresinaro Secchia (RE).

In **materia forestale**, a livello legislativo, con l'introduzione dell'art. 3 della L.R. 18 luglio 2017, n. 16 («*Disposizioni per l'adeguamento dell'ordinamento regionale in materia ambientale e a favore dei territori colpiti da eventi sismici*») è stato modificato l'art. 15 della L.R. n. 30/1981 prevedendo che ai fini dello svolgimento delle funzioni di vigilanza e accertamento delle violazioni del Regolamento forestale, spettanti ai Comuni e alle loro Unioni, la Regione promuove le forme di collaborazione di cui all'articolo 42 della L.R. 18/2016 con l'Arma dei Carabinieri e con gli altri soggetti preposti, e che analoghe forme di collaborazione, per le medesime finalità, possono essere attivate dagli enti competenti in materia forestale e dagli enti di gestione delle aree protette e dei siti della Rete natura 2000.

Fonti:

Dati forniti dalla Regione Emilia-Romagna – Area sicurezza integrata e legalità' dell'Ufficio di Gabinetto del Presidente della Giunta regionale

Protocollo d'intesa per la prevenzione e la lotta ai fenomeni del bullismo e della devianza giovanile, sottoscritto il 12.9.2018 tra la Prefettura di Ferrara, Università di Ferrara e altre istituzioni del territorio

4. Approfondimenti relativi alla Città Metropolitana di Bologna

Nel territorio della Città Metropolitana di Bologna non risulta si sia sviluppato un sistema strutturato di infiltrazione della criminalità organizzata tale da ipotizzare forme di "colonizzazione mafiosa". Non si sono rilevati, inoltre, segnali tali da fare temere penetrazioni negli apparati amministrativi.

Tuttavia, i settori economici legati alle **attività finanziarie e immobiliari** nonché quelli relativi **all'acquisizione e alla gestione di attività commerciali** di diverso tipo - anche attraverso il rilevamento di aziende in stato di insolvenza e/o crisi - sono oggetto di rilevante interesse da parte delle tradizionali aggregazioni di tipo mafioso.

Nel capoluogo regionale, si registra la presenza di soggetti collegati ad alcune 'ndrine calabresi, prevalentemente dediti all'usura, alle estorsioni, al **riciclaggio di capitali illeciti**, al traffico internazionale di stupefacenti.

Per quanto riguarda la Camorra, è accertata, in particolare, la presenza nel territorio di soggetti contigui ad alcuni clan, inclini ad operazioni di **"money-laundering"**, **al gioco d'azzardo**, alle scommesse clandestine, al traffico e allo spaccio di sostanze stupefacenti, a pratiche usuraie ed estorsive.

Relativamente a Cosa Nostra siciliana, è stata rilevata la presenza di soggetti collegati ad un paio di clan, con attività inerenti estorsioni e traffico di droga.

Soggetti della criminalità pugliese si rivolgono al traffico di sostanze stupefacenti, al supporto logistico dei latitanti e al **reimpiego di capitali illeciti**.

Fonte:

Relazione sull'attività delle forze di polizia, sullo stato dell'ordine e della sicurezza pubblica e sulla criminalità organizzata (Anno 2016) Presentata dal Ministro dell'Interno e comunicata alla Presidenza del Senato il 15 gennaio 2018- Vol. I (si riporta in allegato la parte del documento relativo alla situazione del territorio emiliano-romagnolo)

Contesto interno

Per quanto concerne il contesto interno, la struttura organizzativa dell'Ente è suddivisa in quattro Aree, affidati a titolari di posizione organizzativa, strutture che costituiscono il livello ottimale di organizzazione di risorse umane e strumentali ai fini della gestione delle attività amministrative istituzionali e del conseguimento degli obiettivi dell'Amministrazione.

Sono in capo alle figure apicali i compiti di collaborazione attiva e corresponsabilità nella promozione ed adozione di tutte le misure atte a garantire l'integrità dei comportamenti individuali dell'organizzazione.

Si richiamano i documenti di programmazione finanziaria dell'Ente, da ultimo il Documento Unico di Programmazione, approvato dal Consiglio Comunale con propria deliberazione n. 57 del **25/09/2018**, in cui sono stati espressamente indicati indirizzi in materia di prevenzione della corruzione e per la trasparenza.

Più dettagliatamente, il Comune di San Pietro in Casale (www.comune.sanpietroincasale.bo.it) è organizzato come segue:

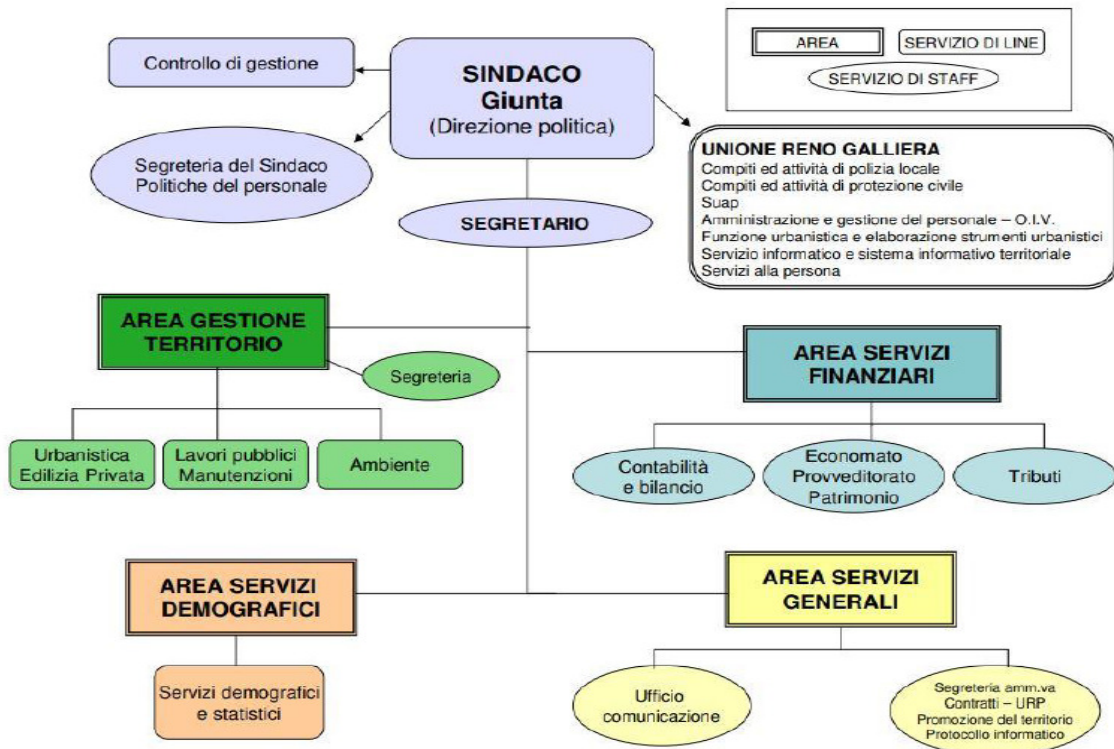

I **seguenti servizi funzioni, e attività** di competenza del Comune **sono stati trasferiti**, unitamente al personale, alla gestione associata denominata **Unione Reno Galliera** (<http://www.renogalliera.it>)

- 1) Sportello Unico Attività Produttive(SUAP)
- 2) Polizia Locale
- 3) Gestione Risorse Umane e OIV
- 4) Pianificazione Urbanistica
- 5) Servizi Informatici Telematici SIT
- 6) Protezione Civile
- 7) Servizi Statistici e Informativi
- 8) Funzioni in materia Sismica
- 9) Centrale Unica di Committenza
- 10) Politiche energetiche
- 11) Ufficio di Piano
- 12) Servizi alla Persona (Sociali, Scuola, Cultura e Sport)

A tale Ente i cittadini e le imprese del territorio comunale si rapportano per tutto quanto attiene l'erogazione delle prestazioni, tempi e responsabili dei procedimenti e relative modulistiche.

I Servizi pubblici locali di seguito elencati:

- Raccolta anche differenziata, smaltimento, pulizia e spazzamento delle strade
- Distribuzione acqua , convogliamento e deflusso acque reflue, fognature e depurazione
- Lotta alla zanzare
- Formazione professionale
- Servizi di tele pianificazione, sviluppo e gestione omogenea ed unitaria delle infrastrutture di Telecomunicazione per garantire l'erogazione dei servizi informatici inclusi nell'architettura di rete e per una ordinata evoluzione

sono erogati dalle **Società Partecipate** dal Comune indicate nello schema di seguito riportato:

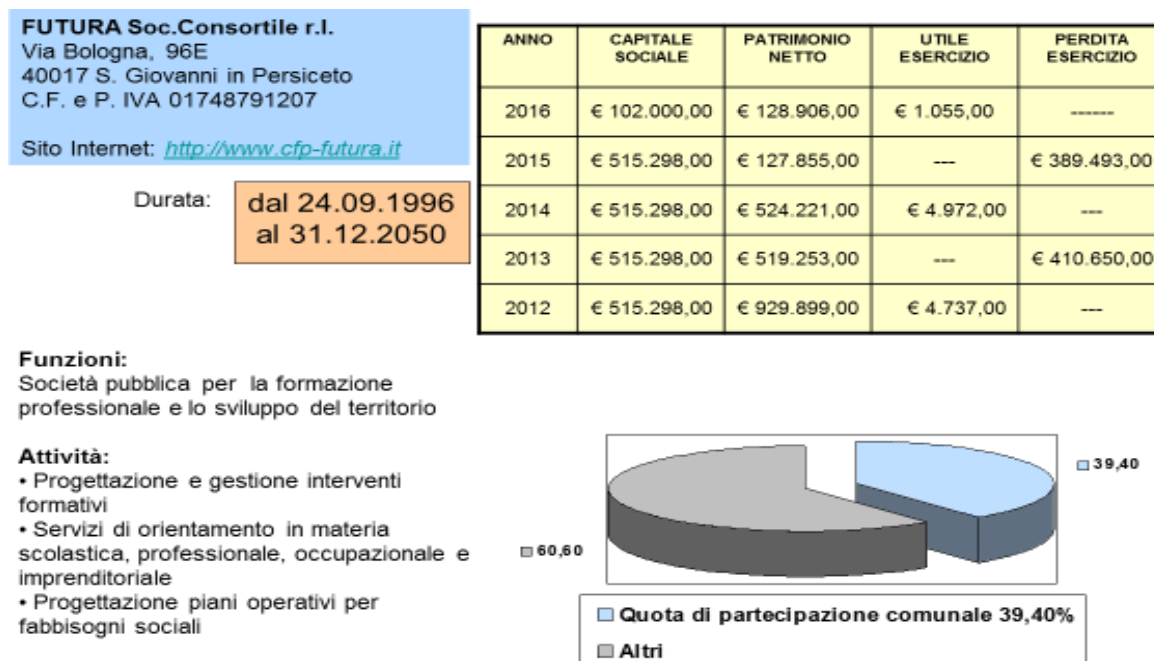

Hera S.p.A.
Viale C. Berti Pichat, 2/4
40127 Bologna
C.F.04245520376

Sito Internet: <http://www.gruppohera.it>

Durata: **dal 10.03.1995
al 31.12.2100**

ANNO	CAPITALE SOCIALE	PATRIMONIO NETTO	UTILE ESERCIZIO	PERDITA ESERCIZIO
2016	€ 1.489.538.745	€ 2.260.942.880	€ 144.687.056	---
2015	€ 1.489.538.745	€ 2.260.919.117	€ 171.977.932	---
2014	€ 1.489.538.745	€ 2.208.386.106	€ 134.514.196	---
2013	€ 1.421.342.617	€ 2.083.891.931	€ 143.647.034	---
2012	€ 1.115.013.754	€ 1.692.109.746	€ 116.170.906	---

Funzioni:

Multiutility per la gestione di servizi in area ambiente, energia e servizi idrici

Attività:

- Distribuzione e vendita di gas metano
- Gestione servizio idrico integrato
- Intero ciclo gestione dei rifiuti
- Gestione illuminaz. pubblica e semaforica
- Teleriscaldamento

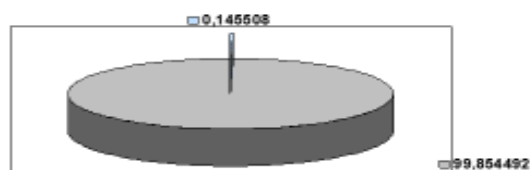

■ Quota di partecipazione comunale 0,145508%
■ Altri

Sustenia S.r.l.
Via Argini Nord, 3351
40014 Crevalcore (Bo)
C.F.02796261200

Sito Internet: <http://www.sustenia.it>

Durata: **dal 14.12.2007
al 31.12.2050**

ANNO	CAPITALE SOCIALE	PATRIMONIO NETTO	UTILE ESERCIZIO	PERDITA ESERCIZIO
2016	€ 34.907,00	€ 122.376,00	€ 8.647,00	---
2015	€ 34.907,00	€ 113.729,00	€ 10.437,00	---
2014	€ 34.907,00	€ 103.290,00	€ 9.422,00	---
2013	€ 34.907,00	€ 93.868,00	€ 7.911,00	---
2012	€ 34.907,00	€ 85.957,00	€ 9.043,00	---

Funzioni:

Servizi ambientali a supporto degli Enti Locali

Attività:

- Gestione organismi infestanti
- Monitoraggio pollini
- Lotta alla zanzara tigre
- Controllo colombi
- Educazione ambientale
- Gestione verde pubblico

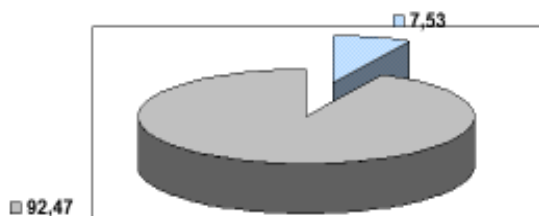

■ Quota di partecipazione comunale 7,53%
■ Altri

Lepida S.p.A.
Viale Aldo Moro, 64
40127 Bologna
C.F.02770891204

Sito Internet: <http://www.lepida.it>

Durata: **dal 01.08.2007
al 31.12.2050**

Funzioni:

Società regionale di gestione della rete di collegamenti in fibra ottica e wireless delle pubbliche amministrazioni dell'Emilia-Romagna

Attività:

- Pianificazione e sviluppo delle strutture di rete
- Gestione dei servizi innovativi e integrativi della rete
- Promozione di interventi per la rimozione del digital divide
- Realizzazione e gestione della rete radiomobile TETRA

ANNO	CAPITALE SOCIALE	PATRIMONIO NETTO	UTILE ESERCIZIO	PERDITA ESERCIZIO
2016	€ 65.526.000,00	€ 67.490.699,00	€ 457.200,00	---
2015	€ 60.713.000,00	€ 62.247.499,00	€ 184.920,00	---
2014	€ 60.713.000,00	€ 62.063.580,00	€ 339.909,00	---
2013	€ 35.594.000,00	€ 36.604.673,00	€ 208.796,00	---
2012	€ 18.394.000,00	€ 19.195.874,00	€ 430.829,00	---

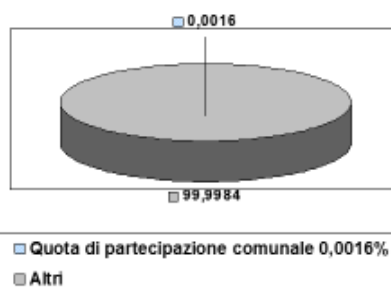

Se.R.A. S.r.l.
Via Bologna, 429
40018 San Pietro in Casale (Bo)
C.F.02959921202

Sito Internet: <http://www.seraristorazione.it>

Durata: **dal 28.07.2009
al 31.12.2050**

Funzioni:

Servizi di ristorazione scolastica

Attività:

- Gestione della cucina centralizzata
- Fornitura di pasti preparati in legume fresco-caldo
- Fornitura di materie prime per il pasto a crudo
- Elaborazione di menù specifici che tengano conto dei bisogni nutrizionali dei bambini

ANNO	CAPITALE SOCIALE	PATRIMONIO NETTO	UTILE ESERCIZIO	PERDITA ESERCIZIO
2016	€ 100.000,00	€428.088,00	€ 242.814,00	---
2015	€ 100.000,00	€ 185.274,00	€ 80.046,00	---
2014	€ 100.000,00	€ 105.229,00	€ 11.697,00	---
2013	€ 100.000,00	€ 93.530,00	€ 14.875,00	---
2012	€ 100.000,00	€ 78.656,00	€ 4.190,00	---



FUNZIONI COMPITI E ATTIVITA' ESERCITATI DALL'ENTE

Funzioni Fondamentali:

Le funzioni fondamentali di tutti i comuni, **sono fissate** da ultimo dal Decreto Legge 6 luglio 2012 n.95 convertito in Legge 7 agosto 2012, n. 135 (art. 19), Legge n. 228/2012 (art 1 comma 305).

- a) Organizzazione generale dell'amministrazione, gestione finanziaria e contabile e controllo;
 - b) Organizzazione dei servizi pubblici di interesse generale di ambito comunale, ivi compresi i servizi di trasporto pubblico comunale;
 - c) Catasto, ad eccezione delle funzioni mantenute allo Stato dalla normativa vigente;
 - d) Pianificazione urbanistica ed edilizia di ambito comunale nonché partecipazione alla pianificazione territoriale di livello sovracomunale;
 - e) Attività, in ambito comunale, di pianificazione di protezione civile e di coordinamento dei primi soccorsi;
 - f) Organizzazione e gestione dei servizi di raccolta, avvio e smaltimento e recupero dei rifiuti urbani e riscossione dei relativi tributi;
 - g) Progettazione e gestione del sistema locale dei servizi sociali ed erogazione delle relative prestazioni ai cittadini, secondo quanto previsto dall'articolo 118, quarto comma, della Costituzione;
 - h) Edilizia scolastica per la parte non attribuita alla competenza delle province, organizzazione e gestione dei servizi scolastici;
 - i) Polizia municipale e polizia amministrativa locale;
 - l) Tenuta dei registri di stato civile e di popolazione e compiti in materia di servizi anagrafici nonché in materia di servizi elettorali, nell'esercizio delle funzioni di competenza statale;
- I-bis) Servizi in materia statistica.

La legge consente ai Comuni di svolgere **anche altre funzioni**, non rientranti tra quelle "fondamentali", ma necessarie per rispondere ai bisogni peculiari della comunità che il Comune rappresenta, di cui è chiamato a curare gli interessi e a promuovere lo sviluppo.

Per il Comune di San Pietro in Casale esse si concentrano maggiormente nei seguenti servizi, conferiti a far data dal 1 luglio 2014 per la gestione associata all'Unione Reno Galliera:

Servizi scolastici

Le attività

Consideriamo nei servizi scolastici tutte le attività intraprese per l'erogazione e il supporto delle attività educative scolastiche del territorio. In particolare individuiamo i principali servizi:

- Asili nido
- Scuole materne
- Scuole elementari
- Istruzione media
- Assistenza scolastica
- Refezione
- Trasporto scolastico

Servizi sociali

Le attività

Le principali attività permanenti gestite dai servizi sociali appaiono tendenzialmente omogenee.

- Assistenza domiciliare
- Centro diurno
- Pasti a domicilio
- Telesoccorso
- Trasporto assistenziale
- Podologia
- Trasporto Assistenziale
- Gestione ERP

Cultura e tempo libero

Le attività

- Attività culturali
- Biblioteche
- Impianti sportive

LE FUNZIONI ED ATTIVITA' SOPRADESCRITTE SONO RIPARTITE COME SEGUE :

- Il Segretario Generale espleta le sue funzioni, in convenzione, con il Comune di Pieve di Cento.

AREA DEI SERVIZI GENERALI

Nell'Area Servizi Generali sono compresi:

- **Servizi Demografici e Statistici**
- **Servizi URP, Segreteria e Promozione del territorio**
- **Unità Operativa Comunicazione**

<http://www.comune.san-pietro-in-casale.bo.it/san-pietro-in-casale/il-comune/uffici-e-strutture-comunali/uffici-comunale/area-servizi-general-1/area-servizi-general-1>

AREA DEI DEMOGRAFICI

Nell'Area Servizi Demografici è compreso:

- **Servizi Demografici e Statistici**

<http://www.comune.san-pietro-in-casale.bo.it/san-pietro-in-casale/il-comune/uffici-e-strutture-comunali/uffici-comunale/area-servizi-general-1/area-servizi-general-1>

AREA GESTIONE DEL TERRITORIO

Nell'Area Gestione Territorio sono compresi:

- **Servizio Segreteria e Cimiteriale**
- **Servizio Lavori Pubblici e Manutenzione**
- **Servizio Urbanistica**
- **Servizio Ambiente**

<http://www.comune.san-pietro-in-casale.bo.it/san-pietro-in-casale/il-comune/uffici-e-strutture-comunali/uffici-comunale/area-gestione-territorio/area-gestione-territorio>

AREA DEI SERVIZI FINANZIARI

Nell'Area Servizi Finanziari sono compresi:

- **Servizio Contabilità e Bilancio**
- **Economato, Provveditorato e Patrimonio**
- **Servizio Tributi**

<http://www.comune.san-pietro-in-casale.bo.it/san-pietro-in-casale/il-comune/uffici-e-strutture-comunali/uffici-comunale/area-servizi-finanziari/area-servizi-finanziari>

Art. 3

Mappatura dei processi – aree generali di rischio – valutazione del rischio.

Il Piano individua e classifica il livello del rischio presente nei procedimenti amministrativi e nelle attività del Comune di San Pietro in Casale.

Sono state individuate come sensibili alla corruzione le attività comprese nelle quattro aree di rischio di cui all'art. 1 comma 16 della L. 190/12, nonché alle **ulteriori cinque aree individuate dal par. 6.3 dell'Aggiornamento 2015 al PNA** e dal PNA 2016:

- A) ACQUISIZIONE E GESTIONE DEL PERSONALE
- B) AFFIDAMENTO DI LAVORI, SERVIZI E FORNITURE
- C) PROVVEDIMENTI AMPLIATIVI DELLA SFERA GIURIDICA DEI DESTINATARI PRIVI DI EFFETTO ECONOMICO DIRETTO ED IMMEDIATO PER IL DESTINATARIO
- D) PROVVEDIMENTI AMPLIATIVI DELLA SFERA GIURIDICA DEI DESTINATARI CON EFFETTO ECONOMICO DIRETTO ED IMMEDIATO PER IL DESTINATARIO
- E) GESTIONE DELLE ENTRATE, DELLE SPESE E DEL PATRIMONIO
- F) CONTROLLI, VERIFICHE, ISPEZIONI E SANZIONI
- G) INCARICHI E NOMINE
- H) AFFARI LEGALI E CONTENZIOSO
- I) **GOVERNO DEL TERRITORIO**

Art. 4

Mappatura dei processi – individuazione classificazione del livello del rischio – REGISTRO DEI RISCHI.

La mappatura dei processi in ordine ai quali è stata sviluppata la valutazione del rischio fa seguito al provvedimento con cui la Giunta Comunale approva le Tabelle dei procedimenti dell'Ente, contenenti le indicazioni relative alla Unità organizzativa responsabile, al termine della conclusione dei procedimenti ed al soggetto competente all'adozione del provvedimento finale.

La mappatura è stata effettuata con il coinvolgimento dei Responsabili di Settore competenti, sotto il

.....
coordinamento del Segretario Generale.

Per ciascun processo è stata effettuata la valutazione del rischio, identificato tenendo presenti le specificità dell'Amministrazione, di ciascun processo e del livello organizzativo a cui il processo si colloca.

L'analisi del rischio è frutto della valutazione delle possibilità che il rischio si realizzi e delle conseguenze che esso può produrre, in termini di probabilità e di impatto, e si conclude con la determinazione di un livello numerico.

Al fine del suo calcolo si sono utilizzati i criteri indicati nella Tabella Allegato 5 "La valutazione del livello di rischio" del Piano Nazionale Anticorruzione P.N.A.

Il livello del rischio viene classificato secondo la seguente legenda:

- 0 NESSUN RISCHIO
- 01-05 MARGINALE
- 06-10 MINORE
- 11-15 SOGLIA
- 16-20 SERIO
- 21-25 SUPERIORE

La mappatura dei processi al fine della valutazione del rischio, suddivisa per i diversi Settori dell'Ente, costituiscono il "Registro dei Rischi", allegato al presente piano per farne parte integrante e sostanziale

Nel Registro dei Rischi, per ogni procedimento inserito in area di rischio, è assegnato il livello di rischio, sono individuati gli eventi di natura corruttiva che possono astrattamente verificarsi in relazione ai procedimenti od alle fasi degli stessi, di pertinenza dell'Amministrazione, e sono indicate le misure di prevenzione di volta in volta individuate.

PARTE SECONDA

MISURE DI PREVENZIONE DEL RISCHIO DELLA CORRUZIONE

Sono di seguito individuate tutte le misure obbligatorie atte a prevenire il rischio di corruzione.

Il Registro dei Rischi di cui al precedente art. 2 contiene, per i procedimenti ritenuti più rilevanti, una articolazione maggiormente dettagliata delle specifiche misure previste.

Art. 5

Piano annuale unitario di formazione idoneo a prevenire il rischio della corruzione.

Premesso che le funzioni inerenti al personale sono conferite all'Unione Reno Galliera e gestite tramite il Servizio Unico del Personale, al fine di rendere più efficienti, efficaci ed economici i processi di formazione del personale per la prevenzione del rischio, il Responsabile per la prevenzione della corruzione e per la trasparenza, sentiti tutti i Responsabili di Settore, in sede di conferenza con tutti i Responsabili per la prevenzione della corruzione dei singoli Enti appartenenti all'Unione Reno Galliera, entro il 30 giugno di ogni anno elabora la proposta del piano annuale di formazione inerente le attività a rischio corruzione, che verrà, una volta approvato, organizzato dal Servizio Unico del Personale entro il 31 dicembre, con le risorse finanziarie aggiuntive a quest'ultimo assegnate nel Bilancio di previsione dell'Unione per l'anno 2018 per le predette specifiche attività.

Il piano prevederà una formazione a livello specifico per coloro che sono coinvolti a vario titolo nel monitoraggio e nella attuazione del presente piano di prevenzione della corruzione, nonché una formazione a livello generale, con approccio a livello contenutistico e valoriale, per tutti i destinatari del piano stesso.

In particolare, nel piano di formazione si indicano:

- le materie oggetto di formazione corrispondenti alle attività indicate nell'art. 2, nonché sui temi della legalità e dell'etica;
- i dipendenti ed i titolari di posizione organizzativa che svolgono attività nell'ambito delle materie sopra citate;
- le metodologie formative, prevedendo la formazione applicata ed esperienziale (analisi dei rischi amministrativi), con vari meccanismi di azione (analisi dei problemi da visionare, approcci interattivi, soluzioni pratiche ai problemi, ecc.);
- le attività di monitoraggio al fine di verificare i risultati conseguiti.

Il bilancio di previsione dell'Unione deve prevedere le risorse finalizzate a garantire la formazione di cui al precedente comma.

Il Responsabile della prevenzione della corruzione, con la definizione del piano di formazione alla cui proposta

.....
concorre, assolve la definizione delle procedure appropriate per selezionare e formare i dipendenti destinati ad operare in settori particolarmente esposti alla corruzione, ai sensi del terz'ultimo periodo del comma 8 dell'art. 1 della L. 190/12.

Art. 6

I meccanismi di attuazione e controllo delle decisioni, idonei a prevenire il rischio di corruzione.

Costituiscono misure idonee a prevenire i fenomeni di corruzione le seguenti procedure amministrative:

➤ **Misure comuni a tutte le attività di rischio, cui devono attenersi i Responsabili nello svolgimento delle stesse:**

A: rispetto del principio di distinzione tra attività degli organi politici e attività gestionale;

B: astensione dall'adozione di pareri, di valutazioni tecniche, di atti endoprocedimentali e del provvedimento finale da parte del Responsabile del procedimento e dei titolari degli uffici competenti che si trovino in situazioni nelle quali vi sia conflitto di interesse, anche potenziale, secondo quanto disposto dal D.P.R. 62/2013; il dipendente deve astenersi, inoltre, dal partecipare all'adozione di decisioni o ad attività che possano coinvolgere interessi propri, ovvero dei suoi parenti, affini entro il secondo grado, del coniuge o di conviventi, oppure di persone con le quali abbia rapporti di frequentazione abituale, ovvero di soggetti od organizzazioni con cui egli o il coniuge abbia causa pendente o grave inimicizia o rapporti di credito o debito significativi, ovvero di soggetti od organizzazioni di cui sia tutore, curatore, procuratore od agente, ovvero di enti, associazioni anche non riconosciute, comitati, società o stabilimenti di cui sia amministratore, o gerente o dirigente; il dipendente si astiene in ogni altro caso in cui sussistano gravi ragioni di convenienza; l'inosservanza dell'obbligo di astensione, oltre a costituire causa di illecito disciplinare, può costituire causa di illegittimità dell'atto;

C: dovere di comunicare in forma scritta la sussistenza di conflitti di interesse, anche potenziali, di cui alla lettera precedente;

D: rispetto, di norma, l'ordine cronologico di protocollo nelle istanze;

E: assegnazione delle pratiche ai collaboratori, secondo criteri di imparzialità e trasparenza;

F: redazione degli atti in modo chiaro e comprensibile con un linguaggio semplice;

G: rispetto del divieto di aggravio del procedimento;

H: nella formazione dei provvedimenti, con particolare riguardo agli atti con cui si esercita ampia discrezionalità amministrativa, motivare adeguatamente l'atto, indicando i presupposti di fatto e le ragioni giuridiche che hanno determinato la decisione dell'Amministrazione, in relazione alle risultanze dell'istruttoria; tale motivazione dovrà essere espressa con stile semplice e diretto, in modo da consentire a chiunque di comprendere appieno il contenuto dei provvedimenti;

I: attestazione dell'avvenuta verifica dell'insussistenza di situazioni, anche potenziali, di conflitto di interessi, nei confronti di collaboratori esterni e di soggetti cui sono stati affidati incarichi di consulenza, ai sensi dell'art. 53 comma 14 del D.Lgs. 165/2001.

Art. 7

Il codice comportamentale - monitoraggio

(avvalendosi del servizio unico del personale dell'Unione Reno Galliera).

Premesso che le funzioni inerenti il personale sono conferite all'Unione Reno Galliera e gestite tramite il Servizio Unico del Personale, si applica nell'Ente il Codice di comportamento aziendale, con specificazione del Codice Nazionale, approvato dalla Giunta dell'Unione Reno Galliera.

Detto Codice, approvato con deliberazione della Giunta dell'Unione n. 2 del 14/01/2014, modificato ed integrato con deliberazione n. 72 del 02/08/2016, prevede:

A: Individuazione puntuale dei soggetti destinatari dei codici comportamentali;

B: Declinazione delle fattispecie, delle modalità e del tetto valoriale per la percezione delle regalie nell'ambito lavorativo;

C: Individuazione di termini a carattere perentorio per la comunicazione da parte dei dipendenti di attività o informazioni, previste dal Codice nazionale, che potrebbero interferire con l'attività lavorativa;

D: Specificazione delle responsabilità e delle funzioni di vigilanza e monitoraggio sull'attuazione dei Codici comportamentali.

Il suddetto Codice verrà monitorato, per l'anno 2018, in tutte le sue parti, con particolare riferimento alla messa in conoscenza dello stesso per i collaboratori o consulenti con qualsiasi tipologia di contratto o incarico e a

.....
qualsiasi titolo, e per i collaboratori a qualsiasi titolo di imprese fornitrici di beni, servizi o opere, i quali svolgono la loro attività nelle strutture comunali.

- **Misure specifiche relative al personale** (avvalendosi del Servizio Unico del Personale dell'Unione Reno Galliera):

A: Utilizzo di griglie analitiche per la valutazione dei candidati di procedure selettive, ovvero di strumenti informatici per la correzione di prove a risposta multipla;

B: Aggiornamento di criteri regolamentari per la composizione delle Commissioni e verifica delle incompatibilità, assicurando la rotazione dei ruoli, in particolare sulla presidenza dell'organo;

C: Controlli su richiesta o a campione, ex ante o ex post, anche con l'ausilio dell'Ufficio ispettivo, in riferimento ai soggetti partecipanti a procedure selettive o richiedenti incarichi extraistituzionali o part time;

D: Attivazione di verifiche, anche con l'ausilio dell'Ufficio ispettivo, circa l'eventuale assunzione di cariche societarie o attività professionali in conflitto di interesse, su incarichi amministrativi di vertice e dirigenziali, con particolare attenzione alla veridicità delle dichiarazioni rese dagli interessati sull'insussistenza di cause di inconferibilità ex D.Lgs. 39/2013;

E: Riesame delle autorizzazioni nei confronti dei dipendenti che già svolgono incarichi precedentemente conferiti/autorizzati per la verifica di possibili cause di incompatibilità o di inconferibilità dell'incarico (D.Lgs. 39/2013);

F: Attività successive alla cessazione dal servizio (art. 53 comma 16 ter del D.Lgs. 165/13 novellato) – nelle procedure di scelta del contraente, acquisizione o dichiarazione sostitutiva di atto di notorietà delle imprese interessate, in relazione al fatto di non avere concluso contratti di lavoro subordinato o autonomo e di non avere attribuito incarichi a ex dipendenti, che abbiano esercitato poteri autoritativi negoziali per conto del Comune nei loro confronti, nel triennio successivo alla cessazione del rapporto.

Art. 8

Misure specifiche relative alle procedure di scelta del contraente

(avvalendosi, del servizio di C.U.C. centrale unica di committenza dell'Unione Reno Galliera):

Si procede alla scomposizione del sistema di affidamento nelle seguenti fasi:

- programmazione,
- progettazione della gara,
- selezione del contraente,
- aggiudicazione, stipula del contratto, esecuzione.

All'interno di ciascuna **fase** sono enucleate le relative misure obbligatorie.

- **Programmazione**

- Obbligo di adeguata motivazione in fase di programmazione in relazione a natura, quantità e tempistica della prestazione;
- indicazione, almeno tre mesi prima della scadenza di contratti aventi per oggetto la fornitura di beni e servizi, delle procedure di aggiudicazione;
- attestazione, da parte del responsabile del procedimento, della ricorrenza dei presupposti di fatto e di diritto che legittimano eventuali affidamenti d'urgenza o proroghe o nuovi affidamenti di lavori, servizi e forniture alle ditte già affidatarie del medesimo od analogo appalto, tenuto conto del Comunicato del Presidente ANAC del 4 novembre 2015 avente ad oggetto "Utilizzo improprio delle proroghe/rinnovi di contratti pubblici".

- **Progettazione della gara**

- Obbligo di motivazione nella determina a contrarre in ordine sia alla scelta della procedura sia alla scelta del sistema di affidamento adottato ovvero della tipologia contrattuale (ad esempio appalto vs. concessione);
- Aggiornamento almeno annuale di bandi e capitolati per verificarne la conformità ai bandi tipo redatti dall'ANAC e il rispetto della normativa anticorruzione;
- Determinazione delle clausole dei bandi di gara nel rispetto dei principi di proporzionalità ed adeguatezza alla tipologia ed all'oggetto della prestazione per la quale la gara è indetta, senza

- effettuare alcuna indebita limitazione dell'accesso delle imprese interessate presenti sul mercato, favorendo i principi di massima partecipazione e concorrenzialità, e par condicio dei concorrenti;
- Sottoscrizione da parte dei soggetti coinvolti nella redazione della documentazione di gara di dichiarazioni in cui si attesta l'assenza di interessi personali in relazione allo specifico oggetto della gara;
 - Utilizzo di clausole standard conformi alle prescrizioni normative con riguardo a garanzie a corredo dell'offerta, tracciabilità dei pagamenti e termini di pagamento agli operatori economici;
 - Previsione in tutti i bandi, gli avvisi, le lettere di invito o nei contratti adottati di una clausola risolutiva del contratto a favore della stazione appaltante in caso di gravi inosservanze della normativa anticorruzione e dei codici di comportamento.
- **Progettazione con specifico riguardo alle procedure negoziate, affidamenti diretti, in economia o comunque sotto soglia comunitaria**
- Adeguata motivazione delle procedure atte ad attestare il ricorrere dei presupposti legali per indire procedure negoziate o procedere ad affidamenti diretti da parte del Responsabile della prevenzione della corruzione;
 - Adeguata motivazione del rispetto dei principi di rotazione, non discriminazione, parità di trattamento ed adeguata pubblicità tra le imprese affidatarie dei contratti affidati in economia;
 - Adeguata motivazione della verifica della congruità dei prezzi di acquisto di beni e servizi effettuati al di fuori del mercato elettronico/Consip;
 - Predeterminazione nella determina a contrarre dei criteri che saranno utilizzati per l'individuazione delle imprese da invitare;
 - Obbligo di comunicare al Responsabile della prevenzione della corruzione la presenza di ripetuti affidamenti ai medesimi operatori economici in un arco temporale annuale.
- **Selezione del contraente**
- Menzione nei verbali di gara delle specifiche cautele adottate a tutela dell'integrità e della conservazione delle buste contenenti l'offerta;
 - Rispetto degli obblighi di tempestiva segnalazione all'ANAC in caso di accertata insussistenza dei requisiti di ordine generale e speciale in capo all'operatore economico;
 - Attivazione di verifiche di secondo livello in caso di paventato annullamento e/o revoca della gara;
 - Obbligo di segnalazione agli organi di controllo interno di gare in cui sia presentata un'unica offerta valida/credibile;
- **Aggiudicazione, stipula ed esecuzione del contratto**
- Verifica puntuale dei requisiti soggettivi;
 - Dichiarazione sostitutiva di atto di notorietà quando obbligatoria ai sensi dell'art. 26, comma 3 e 3 bis, Legge n. 488/1999 ss.mm.ii.;
 - Pubblicazione dei risultati della procedura di aggiudicazione entro 30 giorni dall'aggiudicazione del contratto (ossia dalla data della determinazione di aggiudicazione definitiva);
 - Costante verifica del rispetto dei tempi di esecuzione;
 - Controllo sull'applicazione di eventuali penali per il ritardo;
 - Assolvimento dell'obbligo di trasmissione all'ANAC delle varianti;
 - Osservanza degli adempimenti in materia di subappalto.

Art. 9

Misure specifiche in materia di governo del territorio.

Si prendono in considerazione i diversi livelli di pianificazione urbanistica che interessano l'attività dell'Ente, indicando, per ciascuno di essi, le seguenti misure organizzative di prevenzione della corruzione.

- **Processo di pianificazione comunale generale**
- verifica della assenza di cause di incompatibilità o casi di conflitto di interessi per i tecnici progettisti incaricati;
 - attenta verifica del rispetto di tutti gli obblighi di pubblicazione di cui al D.Lgs. 33/2013 da parte del responsabile del procedimento
 - formale attestazione di avvenuta pubblicazione del piano e dei suoi elaborati, da allegare al provvedimento di approvazione
 - motivazione puntuale delle decisioni di accoglimento delle osservazioni che modificano il piano adottato
 - monitoraggio sugli esiti dell'attività istruttoria delle osservazioni presentate dai privati
 - rafforzamento delle misure di controllo attraverso il monitoraggio interno, anche a campione, dei tempi procedurali e dei contenuti degli atti.
- **Processi di pianificazione attuativa (Piani attuativi)**

1. Piani attuativi di iniziativa privata

- definizione di obiettivi generali in relazione alle proposte del soggetto attuatore con incontri preliminari tra Settore tecnico e organi politici dell'Amministrazione
- richiesta ai promotori della presentazione di un programma economico finanziario relativo sia alle trasformazioni edilizie che alle opere di urbanizzazione da realizzare, che possa consentire la verifica della fattibilità dell'intervento e la adeguatezza degli oneri economici
- acquisire informazioni dirette ad accertare il livello di affidabilità dei privati promotori
- formale attestazione di avvenuta pubblicazione del piano e dei suoi elaborati, da allegare al provvedimento di approvazione
- motivazione puntuale delle decisioni di accoglimento delle osservazioni che modificano il piano adottato
- monitoraggio sugli esiti dell'attività istruttoria delle osservazioni presentate dai privati
- rafforzamento delle misure di controllo attraverso il monitoraggio interno, anche a campione, dei tempi procedurali e dei contenuti degli atti.

2. Piani attuativi di iniziativa pubblica

- attento monitoraggio dei piani in variante, quando risultino in riduzione di aree assoggettate a vincoli ablatori

3. Convenzioni urbanistiche

- puntuale verifica degli impegni assunti dal privato per la realizzazione delle opere di urbanizzazione connesse all'intervento, con particolari attività di controllo dei seguenti processi: calcolo degli oneri, individuazione delle opere di urbanizzazione, cessione delle aree necessarie per opere di urbanizzazione primaria e secondaria, monetizzazione delle aree a standard.

3.1. Calcolo degli oneri

- formale attestazione dell'ufficio comunale competente circa l'aggiornamento delle tabelle parametriche e che la determinazione degli oneri è stata effettuata sui valori di legge
- controllo degli oneri dovuti

3.2. Individuazione delle opere di urbanizzazione

- calcolo del valore delle opere da scomputare utilizzando i prezziari regionali e tenendo conto dei prezzi che l'Amministrazione ottiene solitamente in esito a procedure di appalto per la realizzazione di opere analoghe
- redazione del progetto di fattibilità tecnica ed economica delle opere di urbanizzazione, previsto dall'art. 1 comma 2 lett. e) D.Lgs. 50/2016, da porre a base di gara, per tutte le opere per cui è ammesso lo scomputo
- acquisizione di garanzie analoghe a quelle richieste in caso di appalto di opere pubbliche.

3.3. Cessione delle aree necessarie per opere di urbanizzazione primaria e secondaria.

- esame delle caratteristiche delle aree dal punto di vista ambientale
- monitoraggio di tempi ed adempimenti connessi alla acquisizione gratuita delle aree

3.4. Monetizzazione delle aree a standard

- adozione di criteri generali per la individuazione dei casi specifici in cui procedere alla monetizzazione
- adozione dei criteri generali per la definizione dei valori da attribuire alle aree, da aggiornare periodicamente
- pagamento della monetizzazione contestuale alla stipula della convenzione e, in caso di rateizzazione, prevedere in convenzione idonee garanzie

3.5. Esecuzione delle opere di urbanizzazione

- Verifica puntuale della correttezza dell'esecuzione delle opere previste in convenzione, ivi compreso l'accertamento delle qualificazioni delle imprese utilizzate
- prevedere in convenzione l'obbligo della comunicazione, da parte del soggetto attuatore, delle imprese utilizzate per la realizzazione delle opere.
- verifica, secondo tempi programmati, del crono programma e dello stato di avanzamento dei lavori
- prevedere in convenzione che la nomina del collaudatore sia effettuata dal Comune, con oneri a carico del privato attuatore
- prevedere in convenzione apposite misure sanzionatorie, in caso di ritardata o mancata esecuzione delle opere dedotte in obbligazione.

➤ Rilascio e controllo dei titoli edilizi abilitativi:

1 Assegnazione delle pratiche per l'istruttoria

- obbligo di dichiarare, da parte dei dipendenti interessati, ogni situazione di potenziale conflitto di interessi

2 Richiesta di integrazioni documentali

- controllo a campione delle richieste
- monitoraggio delle cause del ritardo nella conclusione formale dell'istruttoria e verifica di quelle pratiche che, in astratto, non presentano oggettiva complessità.

3 Calcolo del contributo di costruzione

- verifica a campione di scostamenti delle somme quantificate a parità di dimensione dell'opera.

.....
4 Controllo dei titoli rilasciati

-controllo sulle pratiche edilizie che abbiano interessato un determinato ambito urbanistico, al fine di verificare la omogeneità di applicazione della normativa

5 Vigilanza

- definizione dei criteri e modalità di calcolo delle sanzioni amministrative pecuniarie e delle somme da corrispondere a titolo di oblazione, in caso di sanatoria
- verifica a campione del calcolo delle sanzioni, con riferimento a tutte le fasce di importo.

Art. 10

Misure specifiche relative alle procedure di concessione ed erogazione di sovvenzioni, contributi, sussidi, ausili finanziari nonché attribuzioni di vantaggi economici di qualunque genere a persone ed enti pubblici e privati.

Predeterminare ed enunciare nell'atto i criteri di erogazione e delle modalità cui l'Amministrazione deve attenersi, a garanzia della par condicio tra i possibili destinatari delle sovvenzioni ed a tutela dell'affidamento dei richiedenti i benefici in questione; tanto la predeterminazione di detti criteri quanto la dimostrazione del loro rispetto in sede di concessione sono rivolti ad assicurare la trasparenza dell'azione amministrativa.

In data 3 agosto 2017, è entrato in vigore, a seguito dell'emanazione del decreto legislativo n. 117 del 2017, il "Codice del Terzo settore.

L'articolo 56 del Codice consente alle amministrazioni pubbliche di sottoscrivere, con le organizzazioni di volontariato e le associazioni di promozione sociale "convenzioni finalizzate allo svolgimento in favore di terzi di attività o servizi sociali di interesse generale, se più favorevoli rispetto al ricorso al mercato."

Allo scopo di omogeneizzare il contenuto degli atti disciplinanti i termini, le modalità e le condizioni del rapporto di collaborazione tra questo Ente e le organizzazioni di volontariato e associazioni di promozione sociale, anche ai fini di un possibile riconoscimento di contributi, è stato predisposto uno schema di convenzione, che assicuri il rispetto di tutti i requisiti previsti dalla nuova disciplina introdotta dal citato decreto legislativo.

Art. 11

Procedure da seguire nei rapporti con cittadini ed imprese – monitoraggio dei rapporti tra l'Amministrazione ed i soggetti esterni.

Costituiscono misure idonee a prevenire i fenomeni di corruzione le seguenti procedure da seguire nei rapporti con i cittadini e le imprese:

A: Il Comune comunica al cittadino, imprenditore, utente, che chiede il rilascio di provvedimenti autorizzativi, abilitativi, concessori, oppure qualsiasi altro provvedimento od atto, il nome del responsabile del procedimento, il termine entro il quale il procedimento sarà concluso, l'email ed il sito web del Comune; nel predetto sito sono resi pubblici i dati più rilevanti riguardanti i procedimenti amministrativi, ed in particolare quelli relativi alle attività indicate all'art. 2 del presente piano.

B: Gli imprenditori che si rivolgono al Comune per ottenere un provvedimento di autorizzazione, concessione od erogazione di vantaggio economico devono rilasciare una dichiarazione ove si impegnano a:

- comunicare ogni variazione delle informazioni riportate nei certificati camerali concernenti la compagine sociale;
- richiedere le informazioni al Prefetto di cui all'art. 10 del D.P.R. n. 252/98 per le imprese fornitrici od appaltatrici con cui si stipulano, per l'esecuzione di lavori o per la prestazione di servizi o forniture connessi ai provvedimenti autorizzativi oppure abilitativi oppure concessori, contratti privati di importo superiore ad euro 150.000,00;
- indicare eventuali relazioni di parentela od affinità sussistenti tra i titolari, gli amministratori, i soci e i dipendenti degli stessi soggetti ed i Responsabili di Settore/Servizio ed i dipendenti dell'Amministrazione.

Art. 12

Monitoraggio periodico del rispetto dei tempi procedurali.

Il rispetto dei termini per la conclusione dei procedimenti costituirà espresso oggetto del controllo di regolarità amministrativa, realizzato ai sensi del Regolamento vigente.

Il monitoraggio avrà cadenza semestrale, con scadenza al 30 giugno e al 31 dicembre di ogni anno.

Sono esclusi dal monitoraggio i processi, di cui al precedente art. 2.1, a risposta istantanea o per i quali non è stato rilevato alcun livello di rischio.

Si procederà, per l'anno 2017, al monitoraggio dei seguenti processi, nella maggior parte dei casi già avviato nel corso degli anni 2014, 2015 e 2016:

SERVIZIO AFFARI GENERALI: accesso agli atti; notificazione atti.

SERVIZI INFORMATIVI E CERTIFICATIVI: pratica di immigrazione, iscrizione anagrafica d'ufficio e cambi d'abitazione d'ufficio, pratica di emigrazione su richiesta di altro Comune, cambi di abitazione su istanza di parte, irreperibilità, procedimento Decreti di Cittadinanza, trascrizione atti di morte.

SETTORE PROGRAMMAZIONE E GESTIONE DEL TERRITORIO: richieste di accesso agli atti; autorizzazione allo scarico domestico non in pubblica fognatura; autorizzazione per la realizzazione passo carrajo; ordinanze relative alla circolazione stradale; permesso a costruire; SCIA; C.I.L.; certificato di destinazione urbanistica; autorizzazione paesaggistica; attestazione di conformità igienico sanitaria e idoneità abitativa all'alloggio; svicolo cauzioni e polizze fidejussorie, autorizzazione occupazione suolo pubblico, contratti cimiteriali.

SERVIZI FINANZIARI: Pagamenti fatture e note, gestione contenzioso tributario, accertamento imposte e tasse, formazione ruoli coattivi, gestione rimborsi, discarico somme iscritte a ruolo, diritto interpello in materia tributaria, autotutela in materia tributaria, accertamento con adesione, apposizione visti e pareri, gestione sinistri.

Il monitoraggio dei suddetti processi verrà svolto con le seguenti modalità:
per ogni procedimento è indicato:

- il termine normato nel periodo di riferimento;
- la media durata netta (al lordo delle interruzioni e delle sospensioni).

Art. 13

Rotazione del personale addetto alle aree a rischio di corruzione.

Il Responsabile della prevenzione della corruzione procede con cadenza triennale:

- alla verifica, con il Responsabile del Settore competente, della sussistenza dei presupposti della rotazione degli incarichi negli uffici preposti allo svolgimento delle attività nel cui ambito è più elevato il rischio che siano commessi reati di corruzione.

- alla verifica della proponibilità al Sindaco di un piano di rotazione degli incarichi relativi alle attività nel cui ambito è più elevato il rischio di corruzione, per i Direttori d'Area coinvolti nelle attività a più elevato rischio di corruzione, assicurando la continuità dell'azione amministrativa e facendo salvi impedimenti motivati legati alle caratteristiche dell'organizzazione dell'Amministrazione.

La rotazione è comunque improcedibile se non si rilevano al momento della verifica all'interno dell'Amministrazione almeno due professionalità inquadrare nello stesso profilo dell'incarico oggetto di rotazione, e aventi tutti i titoli culturali e professionali richiesti per ricoprire detto incarico.

La rotazione, salvi casi eccezionali, non potrà avvenire con cadenza inferiore ad anni tre.

In relazione alle ridotte dimensioni dell'Ente ed alla carenza di figure specialistiche fungibili, non è possibile prevedere un sistema di rotazione ordinario, senza arrecare pregiudizio all'efficienza, in quanto ogni Responsabile di Settore ha specifici requisiti e competenze per coordinare il Settore a lui affidato (in conformità con quanto disposto dal comma 221 dell'art. 1 della Legge n. 208/2015).

Art. 14

Tutela del soggetto che segnala illeciti (whistleblowing)

(avvalendosi dei Servizi Informativi dell'Unione Renogalliera).

L'art. 54 bis del D.Lgs. n. 165/2001, rubricato "Tutela del dipendente pubblico che segnala illeciti (c.d. whistleblowing), ha introdotto una misura di tutela finalizzata a consentire l'emersione di fattispecie di illecito.

Questo Ente si è dotato di un sistema informatizzato che consente, tra l'altro, l'inoltro e la gestione di segnalazioni in maniera del tutto anonima.

Con deliberazione della Giunta Comunale n. 80 del 10/12/2015 si è proceduto alla individuazione di un sistema informatico riservato di ricezione delle segnalazioni, che consenta di indirizzare la segnalazione in oggetto al destinatario competente, assicurando la copertura dei dati identificativi del denunciante, nonché la protocollazione riservata della segnalazione.

Vi è obbligo di riservatezza in capo al Responsabile della Prevenzione della Corruzione ed al Responsabile ed agli addetti del servizio di protocollo.

Con l'adozione della misura in analisi, si è quindi ottemperato ai contenuti della determinazione ANAC n. 6/2015 recante le "Linee guida in materia di tutela del dipendente pubblico che segnala illeciti (whistleblower).

Con Legge n. 179/2017 sono state approvate Disposizioni per la tutela degli autori di segnalazioni di reati od irregolarità di cui siano venuti a conoscenza nell'ambito di un rapporto di lavoro pubblico o privato, volta ad assicurare un ancor più ampio ricorso allo strumento di segnalazione di illeciti e gravi irregolarità da parte dei dipendenti, ai fini di combattere i fenomeni di corruzione.

La nuova Legge ha quindi riscritto l'art. 54 bis sopra richiamato, accordando al whistleblower le garanzie di tutela dell'anonimato, di divieto di discriminazione e la previsione che la denuncia sia sottratta al diritto di accesso.

Le misure di cui sopra, già adottate sin dal 2015, sono quindi conformi alle nuove prescrizioni normative.

Art. 15

Previsioni per le società partecipate

L'Autorità Nazionale Anticorruzione, con propria determina n. 8 del 17 giugno 2015, pubblicata sulla Gazzetta Ufficiale n. 152 del 3 luglio 2015 – pagg. 20 e ss, ha emanato Linee Guida per l'attuazione della normativa in materia di prevenzione della corruzione e trasparenza da parte delle società e degli enti di diritto privati controllati e partecipati dalle pubbliche amministrazioni., e con comunicato del Presidente del 25/11/2015 ha chiarito le modalità di attuazione della normativa in materia di prevenzione della corruzione e trasparenza da parte delle società e degli enti di diritto privato controllati e partecipati dalle pubbliche amministrazioni e dagli enti pubblici economici.

Le suddette linee guida attribuiscono alle Amministrazioni pubbliche partecipanti il compito di promuovere l'applicazione della normativa in materia di prevenzione della corruzione e della trasparenza da parte delle Società partecipate, con particolare riferimento alle società in house, ad esclusione delle società quotate in borsa.

Successivamente l'ANAC, con propria deliberazione n. 1134 del 08/11/2017, ha adottato "Nuove linee guida per l'attuazione della normativa in materia di prevenzione della corruzione e trasparenza da parte delle società e degli Enti di diritto privato controllati e partecipati dalle pubbliche amministrazioni e degli enti pubblici economici.

Si richiederà pertanto che i predetti enti e società, in particolare:

- ❖ In tema di trasparenza, assicurino la corretta pubblicazione delle informazioni che sono tenute a pubblicare, sul proprio sito web nella apposita sezione denominata "Società trasparente", ai sensi del D.Lgs. n. 33/2013;
- ❖ in materia di prevenzione della corruzione:
- ❖ provvedano alla nomina del RPCT;
- ❖ adottino misure di prevenzione anche integrative del "modello 231, ove adottato;
- ❖ si attengano alla normativa in materia di inconferibilità e incompatibilità specifiche per gli incarichi di amministratore e per gli incarichi dirigenziali di cui al D.Lgs. 39/2013 e comunichino al Comune l'esistenza o l'insorgere di situazioni di inconferibilità od incompatibilità ex D.Lgs. 39/2013 eventualmente sollevate;
- ❖ sottoscrivano un protocollo di legalità.

Entro 30 giorni da ogni aggiornamento del Piano comunale, i predetti soggetti sono tenuti ad inviare comunicazione al Comune del rispetto degli adempimenti.

Questa Amministrazione svolgerà, anche intervenendo in sede di assemblea dei soci, azione di impulso e vigilanza sulla nomina del RPCT e sull'adozione di misure di prevenzione anche integrative del "modello 231".

PARTE TERZA

COMPITI DEGLI UFFICI

Art. 16

I compiti del Responsabile della prevenzione della corruzione e per la trasparenza (RPCT).

Il Responsabile della prevenzione della corruzione e per la trasparenza:

- propone gli aggiornamenti al Piano triennale di prevenzione della corruzione;
- redige, entro il 15/12, o altra data stabilita dall'Anac (31/01/2018 per l'anno 2017), per quanto di competenza, la relazione annuale, con pubblicazione sul sito web dell'Amministrazione; la relazione si basa sui rendiconti presentati dai Responsabili di Settore/Servizio sui risultati realizzati, in esecuzione del Piano triennale;
- sottopone la relazione annuale al controllo del Nucleo di Valutazione per le attività di valutazione dei Responsabili;
- invia alla Giunta Comunale la relazione annuale, perché possa proporre azioni correttive a seguito di eventuali criticità emerse;
- cura gli adempimenti relativi alla proposta di rotazione degli incarichi relativi alle attività nei settori ad alto rischio di corruzione, con le modalità di cui al precedente art. 11;
- propone al Servizio Unico del Personale, secondo quanto disposto dal precedente art. 3, sentiti i Responsabili di Settore competenti, il personale da inserire nei programmi di formazione;
- svolge i compiti indicati nella circolare del Dipartimento della Funzione Pubblica n. 1 del 2013 ed i compiti di vigilanza sul rispetto delle norme in materia di inconferibilità ed incompatibilità di cui al D.Lgs. n. 39/2013;
- quale responsabile per la trasparenza, svolge una attività di controllo sull'adempimento degli obblighi di pubblicazione previsti dalla normativa vigente;
- quale responsabile per la trasparenza, segnala all'organo di indirizzo politico, al Nucleo di Valutazione, e, nei casi più gravi, all'ufficio disciplinare i casi di mancato o ritardato adempimento degli obblighi di pubblicazione;
- ha facoltà di chiedere agli uffici informazioni sull'esito delle domande di accesso civico, e si occupa dei casi di "riesame" delle domande rigettate.

Al fine di svolgere le funzioni predette, al Responsabile della prevenzione della corruzione sono attribuiti poteri di acquisizione di ogni forma di conoscenza di tutte le attività in essere del Comune, anche in fase meramente informale e propositiva; tra le attività va data prevalenza obbligatoria a quelle ritenute sensibili alla corruzione, di cui al precedente art. 2.

Art. 17

Misure di informazione del Responsabile della Prevenzione della Corruzione e per la trasparenza.

Il Responsabile della Prevenzione della Corruzione e per la trasparenza riceve ogni semestre, nei termini previsti per la verifica degli obiettivi di PEG/PDO, da ogni Responsabile di Settore competente:

- l'attestazione di aver rispettato le misure di cui al presente Piano, indicando i casi di scostamento e le relative ragioni;
- il monitoraggio dei tempi medi dei procedimenti, secondo le modalità stabilite all'art. 9, indicando, per ciascun procedimento nel quale i termini non sono stati rispettati, le motivazioni che giustificano il ritardo, le azioni espletate per eliminare eventuali anomalie, nonché l'elenco dei procedimenti conclusi con un diniego, e l'elenco dei procedimenti per i quali si è resa necessaria una sospensione dei termini per integrazione documentale;
- l'elenco dei contratti rinnovati o prorogati e le ragioni a giustificazione della proroga o del rinnovo;
- l'attestazione di avere adempiuto regolarmente, per la parte di loro competenza, agli obblighi di pubblicazione delle informazioni previsti nella parte del Piano relativa alla Trasparenza.

Il Responsabile dei Servizi Finanziari comunica al Responsabile della Prevenzione della Corruzione, ogni semestre, nei suddetti termini, l'elenco dei pagamenti effettuati oltre i termini di legge o di contratto.

Art. 18

I compiti dei dipendenti e dei titolari di posizione organizzativa.

I dipendenti destinati ad operare in settori e/o attività particolarmente esposti alla corruzione e/o i titolari di posizione organizzativa, con riferimento alle rispettive competenze previste dalla legge, sono posti a conoscenza del piano di prevenzione della corruzione e provvedono alla sua esecuzione.

I dipendenti che istruiscono un atto o che adottano un provvedimento finale che rientri nelle aree di rischio, qualora riscontrino anomalie, devono darne informazione scritta al Responsabile del Settore, il quale informa immediatamente il Responsabile della prevenzione della corruzione.

I titolari di posizione organizzativa assicurano, per i Settori di competenza, la vigilanza sulla osservanza del Codice di Comportamento e verificano le ipotesi di violazione, ed adottano le relative misure gestionali.

Art. 19

I compiti del Nucleo di Valutazione - coordinamento con il ciclo della performance.

Il Nucleo di Valutazione verifica la corretta applicazione del Piano di prevenzione della corruzione e per la trasparenza, ed ottempera a tutti gli obblighi sanciti dalla L. 190/12 e posti specificamente in capo all'Organismo medesimo.

Verifica che tutti gli adempimenti, i compiti e le responsabilità inserite nel PTPC siano inseriti nella programmazione strategica ed operativa dell'Ente e nel Piano dettagliato degli obiettivi, in qualità di obiettivi per la valutazione del Segretario Comunale e dei titolari di posizione organizzativa.

Art. 20

Responsabilità.

Il Responsabile della prevenzione della corruzione e per la trasparenza risponde nelle ipotesi previste ai sensi dell'art. 1 commi 12, 13 e 14 della L. 190/12.

Con riferimento alle rispettive competenze, costituisce elemento di valutazione della responsabilità dei dipendenti e dei titolari di posizione organizzativa la mancata osservanza delle disposizioni contenute nel presente piano.

Per le responsabilità derivanti dalla violazione del Codice di Comportamento, si rinvia all'art. 54 del D.Lgs. 165/01; le violazioni gravi e reiterate comportano l'applicazione dell'art. 55 quater comma 1 del D.Lgs. 165/2001.

PARTE QUARTA

CONTROLLI

Questa parte del Piano riguarda gli strumenti che consentono il controllo circa il rispetto delle misure previste nel Piano.

Il processo di gestione del rischio si completa con il monitoraggio finalizzato alla verifica dell'efficacia delle misure di prevenzione adottate e, quindi, alla eventuale individuazione e messa in atto di ulteriori strategie e misure.

Il monitoraggio compete ai medesimi soggetti che partecipano al processo di gestione del rischio, in stretta connessione con il sistema di programmazione e controllo.

Si tratta delle fase più complessa e delicata da gestire, in quanto permette di verificarne lo stato di attuazione, per renderlo uno strumento utile e concreto per la buona amministrazione e per la prevenzione di fenomeni corruttivi.

Il controllo è quindi una azione congiunta e simultanea di più strumenti, e di due livelli di controllo.

Art. 21

Controllo di primo livello.

Ciascun titolare di posizione organizzativa è responsabile dell'applicazione e del controllo, nella struttura organizzativa diretta, delle misure previste nel presente Piano, in particolare agli articoli 4.1, 6, 7, 8, 9, 10, ed ai relativi allegati.

E' inoltre responsabile dell'applicazione e del controllo, nella struttura organizzativa diretta, delle misure previste in materia di trasparenza agli articoli 21 e seguenti e Allegato 2.

L'applicazione ed il controllo di primo livello delle misure previste dagli articoli 3, 5 e 5.1 spettano al Responsabile del Servizio Unico del Personale.

Ciascun titolare di posizione amministrativa è responsabile del controllo sui procedimenti penali a carico dei soggetti cui intenda conferire incarichi.

Art. 22 **Controlli di secondo livello.**

Il Responsabile della Prevenzione della Corruzione attua i seguenti strumenti di controllo di secondo livello, che integrano il sistema e favoriscono l'uniformità dei comportamenti all'interno dell'Ente:

- Controllo a campione sui provvedimenti dirigenziali secondo il sistema di controllo successivo di regolarità amministrativa, posto sotto la direzione del Segretario Generale, volto a verificare ex post la correttezza e la regolarità dell'azione amministrativa. Il predetto controllo è disciplinato dal Regolamento per l'attuazione dei controlli interni, approvato con deliberazione consiliare n. 1 del 31/01/2013, e dai successivi atti di indirizzo disposti dal Segretario Generale;
- Analisi delle relazioni periodiche dei Responsabili del Settore per l'attuazione delle previsioni del piano e del monitoraggio del rispetto dei tempi di conclusione dei procedimenti, che potranno essere oggetto di verifiche a campione;
- Analisi puntuale delle segnalazioni di illeciti di cui all'art. 12.
- Analisi della sezione del sito web "Amministrazione trasparente", di concerto con il Nucleo di Valutazione;
- Controllo circa l'avvenuta dichiarazione in merito alla insussistenza di eventuali incompatibilità e inconfiribilità in capo ai Responsabili del Settore;
- Comunicazione con gli enti e le società partecipate del Piano, affinché diano riscontro dell'attuazione delle previsioni normative in questione e delle soluzioni adottate, come indicato nell'art. 13.

PARTE QUINTA

TRASPARENZA

Art. 23 **Obiettivi strategici della trasparenza**

L'Amministrazione ritiene la trasparenza sostanziale della PA e l'accesso civico tra le misure principali per contrastare i fenomeni corruttivi.

Pertanto, intende realizzare i seguenti obiettivi strategici:

- la trasparenza quale reale ed effettiva accessibilità totale alle informazioni concernenti l'organizzazione e l'attività dell'Amministrazione;
- il libero ed illimitato esercizio dell'accesso civico, come potenziato dal D.Lgs. 97/2016, quale diritto riconosciuto a chiunque di ricevere documenti, informazioni e dati.

Tali obiettivi hanno la funzione precipua di indirizzare l'azione amministrativa ed i comportamenti degli operatori verso:

- a) elevati livelli di trasparenza dell'azione amministrativa e dei comportamenti di dipendenti e funzionari pubblici;
- b) lo sviluppo della cultura della legalità e dell'integrità nella gestione del bene pubblico.

Art. 24 **Individuazione dei responsabili della pubblicazione e dell'aggiornamento dei dati .**

Ai sensi dell'art 15 del vigente *Regolamento Comunale del procedimento amministrativo e dell'Amministrazione digitale*, gli adempimenti relativi all'inserimento sul sito istituzionale delle informazioni da pubblicare verranno effettuati su richiesta e a cura dei Responsabili dei Settori di riferimento dei singoli procedimenti.

Il responsabile delle Pubblicazioni sul sito web ne curerà la pubblicazione entro i due giorni successivi al ricevimento da parte del Settore.

Il Direttore dell'Area Gestione Territorio arch. Mantarro Antonella è individuato quale responsabile dell'Anagrafe della stazione appaltante (RASA) incaricato della compilazione e dell'aggiornamento dell'Anagrafe Unica delle Stazioni Appaltanti (AUSA) istituita ai sensi dell'art. 33 della L. 221/12. L'inserimento del nominativo del RASA all'interno del Piano è espressamente richiesto come misura organizzativa sulla trasparenza in funzione della

prevenzione della corruzione dalla determinazione ANAC n. 831 del 03/08/2016. A seguito del comunicato del Presidente dell'ANAC del 20/12/2017, il RPCT ha verificato che il RASA si è attivato per l'abilitazione del profilo utente di RASA secondo le modalità operative indicate nel comunicato del 28/10/2013.

Art. 25
Misure organizzative
volte ad assicurare la regolarità e la tempestività dei flussi informativi .

Il Responsabile della Trasparenza - individuato nelle figura del Segretario Comunale - assicura il rispetto degli obblighi previsti dall'art 43 del D.Lgs n. 33/2013 attraverso il Regolamento Comunale in materia di Controlli Interni (deliberazione consiliare n. 1/2013) e il Regolamento sul Procedimento Amministrativo e dell'Amministrazione Digitale (deliberazione consiliare n. 44/2012) verificandone periodicamente la regolarità e tempestività dei flussi informativi anche mediante richiesta di specifica attestazione da parte dei Responsabili di Settore.

Art. 26
Sistema di monitoraggio

Per promuovere e diffondere sia all'interno sia all'esterno dell'Ente lo sviluppo della cultura della legalità e dell'integrità, si prevede l'utilizzo dei seguenti strumenti:

- aggiornamento costante del sito
- formazione del personale anche attraverso note/circolari interne e formazione anche unitamente alle tematiche anticorruzione.

Il **piano esecutivo di gestione dell'ente (PEG- PDO)** contiene quale obiettivo permanente per ciascun Settore dell'Ente le azioni di realizzazione e di Mantenimento/Aggiornamento delle pubblicazioni sul Sito WEB come declinate nella parte di questo Piano relativa alla Trasparenza .

La **Relazione semestrale del PEG** sull'andamento della Gestione redatta a cura del Nucleo di valutazione ed il **Report semestrale di gestione degli Obiettivi del PEG**, redatto a cura di ciascun Responsabile del Settore, trasmessi alla Giunta Comunale, dovranno contenere **specifici riferimenti in ordine alla attuazione degli obiettivi di trasparenza.**

Art. 27
Strumenti e tecniche di rilevazione dell'effettivo utilizzo dei dati da parte degli utenti della sezione
"Amministrazione Trasparente"

L'Ente potrà attivare un sistema di reportistica semestrale da trasmettere al Responsabile della Trasparenza Comunale al fine di una rilevazione costante degli accessi al sito, che consentirà di ottenere informazioni sia sul gradimento del sito da parte dei visitatori, sia sugli argomenti di maggiore interesse degli utenti.

Attraverso i file di log è possibile rilevare

- il traffico generato
- la data e l'ora dell'inizio della visita
- il numero di IP del computer che ha avuto accesso al sito
- il browser utilizzato dal visitatore
- la piattaforma utilizzata
- l'URL di provenienza

Con l'utilizzo di strumenti di analisi del traffico è inoltre possibile conoscere

- il numero dei visitatori
- le pagine richieste con maggior frequenza
- il numero di pagine medio per ogni visita
- le ore del giorno e i giorni della settimane più utilizzati
- i browser più utilizzati
- le piattaforme più utilizzate
- il paese di origine del visitatore
- il sito di provenienza

- i motori di ricerca e le parole chiave utilizzate

Art. 26

Indicazione dei dati ulteriori che l'amministrazione si impegna a pubblicare, nel rispetto di quanto previsto dall'art. 4, c. 3, del d.lgs. n. 33/2013

Costituisce attività permanente l'analisi della situazione dell'Ente in ordine alla quantità e qualità dei dati pubblicati e della struttura della sezione " *Amministrazione Trasparente*".

Al termine dell'analisi dell'esistente sarà possibile orientare l'Ente nella definizione delle priorità per lo sviluppo del sistema di trasparenza e integrità, in relazione:

- agli eventuali obblighi normativi verso i quali l'Ente si sia dimostrato carente ;
- alle carenze riscontrate nella completezza informativa, nella qualità e nell'efficacia complessiva degli strumenti adottati;
- alle risorse ed alle competenze interne disponibili;
- agli obiettivi strategici perseguiti dall'Amministrazione.

Art. 29

Pubblicità legale ed accesso civico.

Pubblicità Legale. Si precisa che gli obblighi di pubblicazione, trasparenza e diffusione di cui al presente Programma della Trasparenza **non fanno venire meno** gli obblighi di Pubblicazione previsti da specifiche disposizioni di legge quali in via esemplificativa :

- Le Pubblicazioni all'Albo Pretorio On-Line (Deliberazioni – Determine – Atti Amministrativi)
- Le Pubblicazioni sul Sito Web dell'Ente in " **Amministrazione Trasparente** " ai sensi dell'art 29 del DLGS n°50/2016 – (Nuovo Codice dei Contratti) :
 - a) Atti di Programmazione dei Lavori, Opere, Servizi e Forniture.
 - b) Atti relativi ai procedimenti per l'affidamento di appalti pubblici di servizi , lavori ed opere, di concorsi pubblici di progettazione, di concorsi di idee, di concessioni.
 - c) **Entro 48 ore dalla loro adozione** i Provvedimenti di esclusione dalle procedure di affidamento. Gli atti di Ammissione all'esito delle valutazioni dei requisiti soggettivi , economico-finanziari e tecnico-professionali.
 - d) Gli atti di nomina della Commissione Giudicatrice e i curricula dei componenti.
 - e) Resoconti dei pagamenti effettuati al termine della loro esecuzione.
- Comunicazioni all'Osservatorio dei contratti sopra i **40.000 €** (art 29 comma 4 del Dlgs n°50/2016)
- Dati dei contratti (Art 1 comma 32 Legge 190/2012 fatto espressamente salvo dall'art 37 del Dlgs n°33/2013)

Accesso civico: Consiste nella richiesta da parte del cittadino di documenti per i quali la legge prevede la pubblicazione sul sito. Si differenzia dal diritto di accesso finora configurato dalla legge 241/90(*Accesso Documentale*). Si può estrinsecare nei confronti degli atti la cui pubblicazione sia obbligatoria per la trasparenza. E' una tutela che la legge garantisce al cittadino contro le amministrazioni reticenti alla trasparenza . Per la sua attivazione non è richiesta alcuna legittimazione soggettiva (es residenza nazionalità etc ..) né alcuna motivazione né alcuna modulistica. E' gratuita. Entro 30 gg dalla richiesta l'Ente deve provvedere a pubblicare il dato ed a trasmetterlo al richiedente. La mancata risposta è tutelata in esclusiva dal Giudice Amministrativo e comporta la segnalazione all'OIV.

Accesso civico generalizzato: Tale nuova tipologia di accesso, delineata nell'art. 5, comma 2 del Dlgs n°33/2013 si traduce in un diritto di accesso non condizionato dalla titolarità di situazioni giuridicamente rilevanti ed avente ad oggetto tutti i dati e i documenti e informazioni detenuti dalle pubbliche amministrazioni, **ulteriori** rispetto a quelli per i quali è stabilito un obbligo di pubblicazione. Tale accesso incontra i limiti del rispetto della tutela degli interessi pubblici e/o privati indicati all'art. 5 bis, commi 1 e 2, e il rispetto delle norme che prevedono specifiche esclusioni (art. 5 bis, comma 3).

E' in corso di predisposizione un apposito Registro degli Accessi, automatizzato e gestito partendo dal programma del protocollo, elaborato dal CED dell'Unione Reno Galliera, che contempla le tre casistiche dell'accesso documentale, accesso civico ed accesso generalizzato.

Art. 30

L'impatto sul PTPCT della nuova disciplina della tutela dei dati personali

A seguito dell'applicazione, dal 25 maggio 2018, del **Regolamento (UE) 2016/679** del Parlamento Europeo e del Consiglio del 27 aprile 2016 «relativo alla protezione delle persone fisiche con riguardo al trattamento dei dati personali, nonché alla libera circolazione di tali dati e che abroga la direttiva 95/46/CE (Regolamento generale sulla protezione dei dati)» (si seguito RGPD) e, dell'entrata in vigore, il 19 settembre 2018, del **decreto legislativo 10 agosto 2018, n. 101** che adegua il Codice in materia di protezione dei dati personali - decreto legislativo 30 giugno 2003, n. 196 – alle disposizioni del citato Regolamento, si conferma che il trattamento di dati personali da parte dei soggetti pubblici è consentito unicamente se ammesso da una norma di legge o di regolamento.

Pertanto, come esplicitato nell'Aggiornamento 2018 al PNA (cap. 7):

- *“fermo restando il valore riconosciuto alla trasparenza, che concorre ad attuare il principio democratico e i principi costituzionali di eguaglianza, di imparzialità, buon andamento, responsabilità, efficacia ed efficienza nell'utilizzo di risorse pubbliche, integrità e lealtà nel servizio alla nazione (art. 1, d.lgs. 33/2013), occorre che le pubbliche amministrazioni, prima di mettere a disposizione sui propri siti web istituzionali dati e documenti (in forma integrale o per estratto, ivi compresi gli allegati) contenenti dati personali, verifichino che la disciplina in materia di trasparenza contenuta nel d.lgs. 33/2013 o in altre normative, anche di settore, preveda l'obbligo di pubblicazione”.*
- *“l'attività di pubblicazione dei dati sui siti web per finalità di trasparenza, anche se effettuata in presenza di idoneo presupposto normativo, deve avvenire nel rispetto di tutti i principi applicabili al trattamento dei dati personali contenuti all'art. 5 del Regolamento (UE) 2016/679, quali quelli di liceità, correttezza e trasparenza; minimizzazione dei dati; esattezza; limitazione della conservazione; integrità e riservatezza tenendo anche conto del principio di “responsabilizzazione” del titolare del trattamento. In particolare, assumono rilievo i principi di adeguatezza, pertinenza e limitazione a quanto necessario rispetto alle finalità per le quali i dati personali sono trattati («minimizzazione dei dati») (par. 1, lett. c) e quelli di esattezza e aggiornamento dei dati, con il conseguente dovere di adottare tutte le misure ragionevoli per cancellare o rettificare tempestivamente i dati inesatti rispetto alle finalità per le quali sono trattati (par. 1, lett. d)”.*

Il Comune di **San Pietro in Casale**, a tal fine:

- adotta le accortezze e le cautele per il rispetto della normativa in materia di protezione dei dati personali nell'attività di pubblicazione sui siti istituzionali per finalità di trasparenza e pubblicità dell'azione amministrativa, coerentemente con quanto previsto dal d.lgs. 33/2013 all'art. 7 bis, co. 4, («*Nei casi in cui norme di legge o di regolamento prevedano la pubblicazione di atti o documenti, le pubbliche amministrazioni provvedono a rendere non intelligibili i dati personali non pertinenti o, se sensibili o giudiziari, non indispensabili rispetto alle specifiche finalità di trasparenza della pubblicazione*»);
- ha individuato un Responsabile della Protezione dei Dati (RPD/DPO) esterno all'ente (Sistea Susio srl) del quale si avvale per il supporto, la consulenza e la sorveglianza in relazione al rispetto degli obblighi derivanti della normativa in materia di protezione dei dati personali (art. 39 del RGPD).

PARTE SESTA

NORME FINALI

Art. 31

Recepimento dinamico modifiche Legge 190/12.

Le norme del presente piano recepiscono dinamicamente le modifiche alla Legge n. 190 del 2012, le cui disposizioni si richiamano per quanto in esso non espressamente previsto.

Art. 32
Forme di pubblicità.

Il presente Piano viene tempestivamente pubblicato sul sito istituzionale dell'Amministrazione, all'interno della sezione "Amministrazione trasparente – altri contenuti – corruzione", ed entro 30 giorni dalla sua approvazione il Responsabile della prevenzione della corruzione provvede a darne conoscenza a tutti i dipendenti in servizio. Analoga procedura seguirà ad ogni revisione del Piano.

Il Servizio Associato del Personale provvede a consegnare ad ogni dipendente neo assunto copia del Piano per la prevenzione della corruzione unitamente al Codice di Comportamento, ed eventuali modifiche ed integrazioni.