



Comune di San Pietro in Casale

San Pietro in Casale è *comunità, territorio, tradizione, futuro*



Relazione di fine mandato

Anni 2014 - 2019



Comune di San Pietro in Casale

Claudio Pezzoli, Sindaco

Sport, Tempo Libero, Istituti e Strumenti della partecipazione, Polizia urbana, viabilità, Attività Produttive

Raffaella Raimondi, vice Sindaco

Scuola, Servizi Sociali, Politiche Giovanili, Pari opportunità

Oronzo De Santis, Assessore

Urbanistica, Edilizia Privata

Silvia Passarini, Assessore

Bilancio, Servizi cimiteriali, Personale

Enrico Fregna, Assessore

Lavori pubblici, Ambiente, Attività venatoria, Rapporti con le Associazioni agricole

Anna Maria Masetti, Assessore

Cultura, comunicazione

Amministrare un Comune per cinque anni non è facile. Probabilmente può sembrare un'affermazione scontata ma un percorso alla guida della comunità, così come l'ho intesa al momento della mia candidatura, comporta sacrificio, abnegazione e la volontà di metterci la faccia. Ho cercato di mettere questi valori e il mio amore per San Pietro Casale in ogni azione che ha guidato il mio mandato. Spesso ho sentito il calore dei miei concittadini, di chi mi fermava per strada per un confronto, un consiglio o semplicemente per un cenno di consenso. Insieme alla mia squadra, fatta di persone che come me hanno a cuore San Pietro in Casale, abbiamo cercato di muoverci tra le mille difficoltà amministrative e tra i rigidi paletti che il bilancio ogni anno ci impone.

San Pietro in Casale, il nostro paese, la nostra comunità, sono un patrimonio di tutti.

Ho cercato sempre di affrontare con costanza e coraggio ogni situazione, senza far vanto di successi raggiunti. Risolvere i problemi e servire questa comunità fa parte del mandato che ho assunto. Gli Assessori e i Consiglieri mi hanno sempre aiutato ad ascoltare la voce di tutti. Un grosso contributo l'hanno dato anche le Associazioni di Volontariato, la Parrocchia, la Scuola, le Forze dell'Ordine, i Vigili del Fuoco, la Protezione Civile, gli Assistenti Civici e tutti coloro che hanno saputo fare rete portando il loro contributo per la collettività.

Il percorso amministrativo è lungo e logorante, non voglio nascondervelo. Avevo deciso di non ripresentarmi alle prossime Elezioni. Nelle ultime settimane però ho avuto modo di scambiare qualche parola con amici, simpatizzanti e cittadini e ho sentito un entusiasmo davvero speciale. Alla fine è prevalso l'amore per questo Comune, dove sono nato, cresciuto e dove mi confronto quotidianamente con persone che sono prima di tutto miei concittadini.

Se vorrete darmi fiducia, io ci sono. Con più entusiasmo di prima.

Ad ogni modo vorrei ribadire una volta di più che per me è stato un onore indossare la fascia da Sindaco e servire questa comunità. San Pietro mi sta a cuore e così sarà sempre.

Grazie.

Il Sindaco
Claudio Pezzoli

ANNI 2014 - 2019

Premessa

La relazione di fine mandato è prevista dal decreto legislativo 6 settembre 2011 n.149, che descrive le principali attività normative e amministrative svolte durante il mandato. L'esposizione di molti dei dati viene riportata secondo uno schema già adottato per altri adempimenti di legge in materia per operare un accordo tecnico e sistematico tra i vari dati ed anche nella finalità di non aggravare il carico di adempimenti degli enti. Per meglio comprendere l'attività complessiva svolta durante il mandato amministrativo si allegano delle schede che affrontano i singoli aspetti dell'attività svolta dagli organi amministrativi e dagli uffici operativi

PARTE I - DATI GENERALI

La popolazione residente nel quinquennio è passata da 12.095 al 31.12.2014 a 12.435 al 31.12.2018.

Gli organi politici che hanno amministrato il Comune sono:

- la Giunta

Composta dal Sindaco Claudio Pezzoli, dal Vice-Sindaco Raffaella Raimondi e dagli Assessori Oronzo De Santis, Silvia Passarini, Enrico Fregna e Anna Maria Masetti.

- il Consiglio Comunale

Composto da Claudio Pezzoli, Alessandro Poluzzi, Monica Brunelli, Marco Pallini, Giulia Reatti, Annalisa Lanzoni, Stefania Ravaioli, Davide Medri, Riccardo Marchetti, Cristina Stellato (fino al 19.10.2017), Luciano Pozzato (dal 24.10.2017), Orlando Drago, Erika Garuti, Maria Rossi, Antonio Stellato, Valeria Pareschi, Mattia Polazzi, Renato Rizz.

L'attuale macrostruttura dell'Ente, modificata con delibera di Giunta n. 142 del 06/12/2018, prevede un'articolazione su quattro Aree, cui fanno capo altrettanti titolari di posizione organizzativa con ruolo apicale: Area Servizi Generali, Area Servizi Demografici, Area Servizi Finanziari e Area Gestione del Territorio.

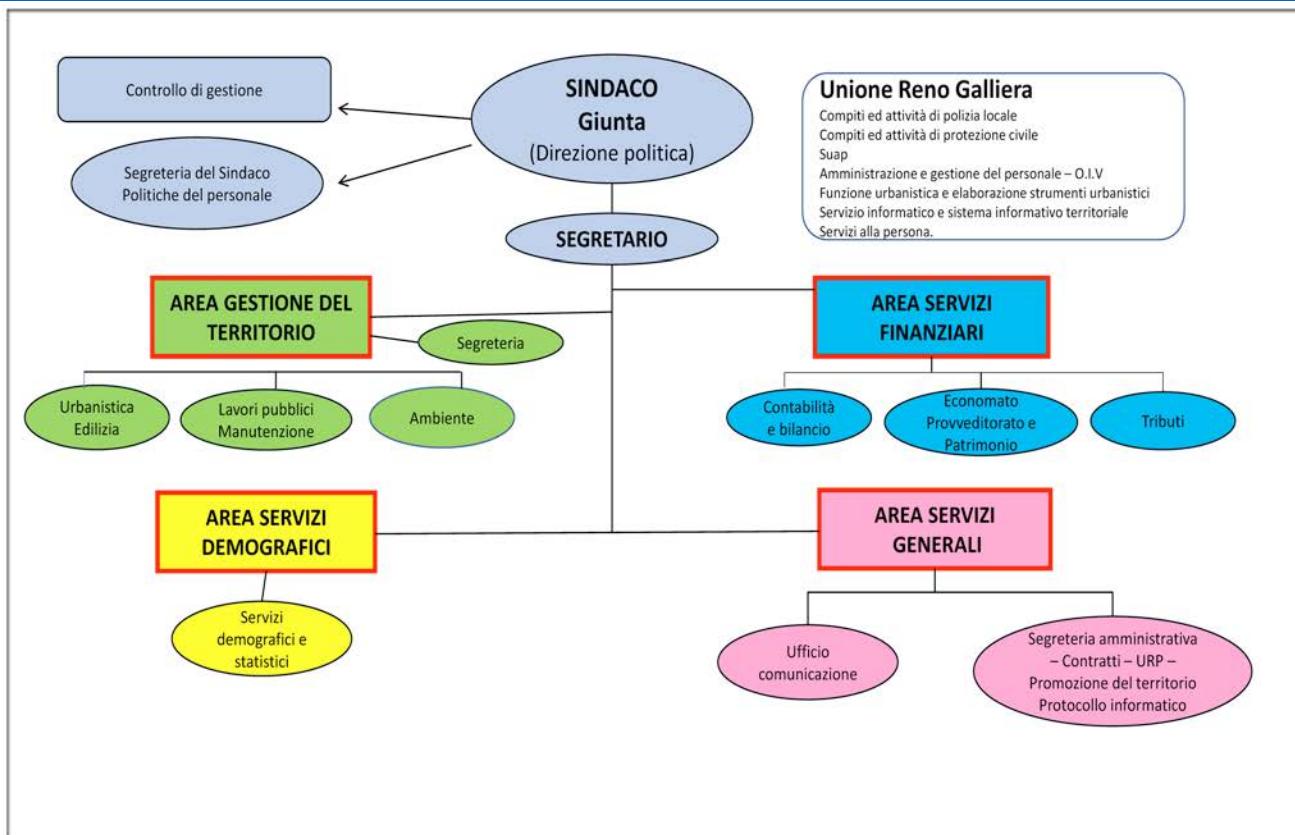

Al 31.12.2018 i dipendenti sono 40, compreso il personale a tempo determinato, in comando e il Segretario Generale.

AREA SERVIZI GENERALI

Si articola in servizi e unità dedicati alle attività di facility, assolvendo di fatto alle funzioni accessorie e sussidiarie allo svolgimento delle attività “produttive” dell’Ente. Alla cura dell’Area Servizi Generali, pertanto, sono affidate competenze di supporto a tutte le strutture del Comune e competenze proprie. Nell’ambito del Comune di San Pietro in Casale, afferiscono all’Area Servizi Generali:

Ufficio Relazioni con il Pubblico (URP) - La Legge n. 150/2000 individua nell’URP uno dei principali strumenti organizzativi attraverso cui le amministrazioni pubbliche assolvono ai compiti di comunicazione e relazione con il pubblico;

Promozione del Territorio - il concetto di promozione del territorio riassume la volontà dell’Amministrazione di mantenere un’interazione vivace con le realtà presenti sul territorio comunale;

Segreteria del Sindaco - il servizio riveste un ruolo di primaria importanza e delicatezza nella gestione delle attività istituzionali;
Segreteria generale - funge da raccordo tra i servizi comunali e l'Amministrazione;
Unità Operativa Comunicazione - svolge la funzione di raccordo tra l'Amministrazione e i cittadini.

AREA SERVIZI DEMOGRAFICI

Servizi Demografici e Statistici - attraverso l'attività dell'Ufficio Anagrafe, il Comune stabilisce un contatto con i cittadini, curando la registrazione di tutti gli eventi che ne modificano le informazioni anagrafiche e demografiche.

AREA SERVIZI FINANZIARI

Il servizio Finanziario gestisce il Bilancio e predispone i documenti correlati. Gestisce le entrate, le spese e l'esercizio dei meccanismi operativi di controllo contabile e gestionale, assicurando alla Giunta ed ai Responsabili un'ideale reportistica. Gestisce la contabilità IVA. Cura i rapporti con il Tesoriere, il Revisore dei conti e gli enti esterni e le partecipate.

Il Servizio Economato svolge le attività previste dal vigente Regolamento.

Il Servizio Tributi gestisce tutti i tributi locali, cura i rapporti con l'Agenzia delle Entrate e Riscossioni. Cura il servizio di calcolo IMU e TASI ai cittadini che ne fanno richiesta e invia a domicilio a coloro che sono già inseriti nell'archivio Imu.

AREA GESTIONE DEL TERRITORIO

Il Servizio Segreteria svolge prevalentemente attività di supporto amministrativo e di front-office in favore di tutti i Servizi dell'area Tecnica e del Direttore dell'Area.

Il Servizio cimiteriale gestisce tutte le richieste dei cittadini relative alle operazioni cimiteriali, controlla l'operato della ditta appaltatrice dei servizi cimiteriali e svolge attività di supporto ed informazione della cittadinanza; si occupa della concessione dei loculi, della tenuta del registro delle concessioni cimiteriali e della gestione delle luci votive.

Il Servizio Ambiente si occupa del Servizio raccolta rifiuti, della manutenzione delle aree verdi di proprietà comunale, della tutela delle matrici ambientali dall'inquinamento oltre che di Protezione civile in collaborazione con l'Unione Reno Galliera.

Il Servizio Urbanistica svolge diverse attività connesse ai procedimenti edilizi relativi ad immobili privati con destinazione residenziale e collabora con il Sportello Unico Attività Produttive (SUAP) in riferimento ai procedimenti inerenti gli impianti produttivi.

Il Servizio Lavori Pubblici si occupa della Manutenzione ordinaria e straordinaria del patrimonio immobiliare del Comune, della progettazione, affidamento e controllo della esecuzione dei lavori

pubblici. Gestisce e coordina la squadra dei manutentori attraverso la quale si effettuano dei lavori e/o servizi in amministrazione diretta.

PARTE II - ATTIVITA' NORMATIVA E AMMINISTRATIVA SVOLTA DURANTE IL MANDATO

Durante il presente mandato, tra gli altri, sono stati modificati lo Statuto del Comune e il Regolamento del Consiglio Comunale per adeguarli ai nuovi principi di legge e tenendo conto della necessità di ridefinirne le modalità organizzative di funzionamento. Il Consiglio Comunale di San Pietro in Casale è disponibile anche in streaming, collegandosi al canale Youtube per seguire comodamente da casa le sedute che si tengono nella Sala Consiliare Nilde Iotti.

Attività tributaria

Per gli anni dal 2015 al 2018 le aliquote dei tributi locali non hanno subito modifiche. Nel 2017 la gestione della TARI è stata internalizzata e le tariffe per le abitazioni sono diminuite del 3%. Le tariffe TARI sono state determinate tenendo conto dei parametri normalizzati del Decreto Ronchi. Le aliquote IMU non hanno subito modifiche dal 2015 al 2018. Il Regolamento per l'applicazione dell'addizionale IRPEF è stato approvato nel 2012 e non ha subito modifiche fino al 31/12/2018.

Attività amministrativa

Sistema ed esiti dei controlli interni

La Giunta Comunale ha approvato il piano di prevenzione della corruzione e per la trasparenza del Comune di San Pietro in Casale, redatto dal Segretario Comunale in qualità di Responsabile della prevenzione della corruzione e della trasparenza, ai sensi del comma 7 dell'art. 1 della L. 190/12. L'aggiornamento è frutto anche di un confronto tra i Responsabili per la prevenzione della corruzione dei Comuni aderenti all'Unione Reno Galliera, allo scopo di omogeneizzare, fatte salve le dovute specificità, le modalità organizzative, il procedimento ed i contenuti essenziali del Piano medesimo. In coerenza con il Piano Nazionale Anticorruzione (PNA) approvato dall'ANAC con delibera 3 agosto 2016, n. 831, e con le prescrizioni di cui all'art. 1 comma 8 della L. 190/12 e con i successivi interventi normativi che hanno fortemente inciso sul sistema di prevenzione della corruzione e per la trasparenza a livello istituzionale (Legge 114/2014; Legge 208/2015 comma 221, D.Lgs. 97/2016), si è provveduto alla redazione degli aggiornamenti del Piano, costruiti come strumento in progresso alla luce dell'esperienza

maturata negli anni precedenti, nella consapevolezza che i processi di miglioramento di una organizzazione sono lunghi e complessi. L'adozione del piano è stata preceduta dalla pubblicazione di un avviso pubblico con il quale cittadini ed associazioni sono stati invitati a presentare proposte, suggerimenti ed osservazioni in merito ai contenuti del piano stesso. Il Piano individua e classifica il livello del rischio presente nei procedimenti amministrativi e nelle attività del Comune di San Pietro in Casale.

Controllo di gestione

Nel 2018 è stata approvata la convenzione per il conferimento all'Unione Reno Galliera delle funzioni, competenze e attività del Servizio Controllo di Gestione.

Valutazione delle performance

Il Nucleo di Valutazione ha incontrato i Responsabili dei Settori e dei Servizi dell'Ente per verificare con essi il grado di raggiungimento degli obiettivi strategici concordati con l'Amministrazione e contenuti nel Piano Esecutivo di Gestione-Piano Dettagliato degli Obiettivi dell'Ente per ciascun anno. Nel corso degli incontri il NV ha acquisito e discusso con i Responsabili l'ulteriore documentazione necessaria a formulare la proposta di valutazione annuale del Personale Direttivo dell'Ente, secondo quanto previsto dall'art. 7, c.2, lettera a del D.Lgs 150/2009. Ulteriori elementi a supporto del processo di valutazione sono stati raccolti in momenti diversi. Gli incontri sono stati in coerenza con i tempi previsti nella procedura "Ciclo di Gestione della Performance" adottata dall'Unione Reno Galliera con deliberazione n. 10 del 5/4/2011. Lievi slittamenti nelle tempistiche non hanno pregiudicato il processo dal punto di vista della qualità delle informazioni raccolte né dal punto di vista delle considerazioni espresse. Il Sistema di Misurazione e Valutazione della Performance Individuale da applicare al Personale Direttivo è risultato nel tempo del tutto coerente con le indicazioni dell'art. 9 del Decreto e prevede l'utilizzo dei seguenti parametri: grado di raggiungimento degli obiettivi concordati; competenze professionali e manageriali mostrate; performance conseguita nell'ambito organizzativo di diretta responsabilità, misurata attraverso appositi indicatori; capacità di valutazione dei propri collaboratori; qualità del contributo assicurato alla performance dell'Ente. Tale sistema, comprensivo delle spiegazioni relative alle modalità di analisi e utilizzo dei diversi parametri e del modello di scheda di valutazione da impiegare, è stato approvato dalla Giunta dell'Unione Reno Galliera con delibera n. 55 del 27 dicembre 2011. Con delibera di Giunta n. 67 del 23 settembre 2014 il sistema è stato integrato sulla base dell'evoluzione normativa successiva al fine di considerare tra i parametri della valutazione ulteriori elementi fra i quali il rispetto delle procedure relative al tema "Trasparenza"; il rispetto delle procedure e dei comportamenti relativi al tema Anticorruzione, coerentemente con l'evoluzione del quadro delle Responsabilità dirigenziali.

Controllo strategico

Il controllo strategico non è attivato in quanto il Comune di San Pietro in Casale ha meno di 15.000 abitanti.

PARTE III - SITUAZIONE ECONOMICO FINANZIARIA DELL'ENTE

Sintesi dei dati finanziari a consuntivo del bilancio dell'ente.

EQUILIBRI DI PARTE CORRENTE E IN CONTO CAPITALE

PARTE CORRENTE	2014	2015	2016	2017	2018 - PREV DEFINITIVA
entrate tit I	7.505.657,04	7.435.654,68	7.428.187,46	7.329.751,85	7.566.100,00
entrate tit II	1.119.876,14	1.252.931,54	1.045.671,58	943.794,04	959.746,00
entrate tit III	2.172.246,28	1.938.130,82	1.789.073,06	1.619.341,64	2.003.800,00
TOTALE TITOLI I+II+III	10.797.779,46	10.626.717,04	10.262.932,10	9.892.887,53	10.529.646,00
spese titolo I	10.368.159,70	9.978.516,03	9.555.021,76	9.769.297,66	10.276.906,75
rimborso prestiti	717.292,61	691.463,91	686.938,96	597.871,27	562.188,00
differenza di parte corrente	-287.672,85	-43.262,90	20.971,38	-474.281,40	-309.448,75
FPV corrente iniziale		203.140,94	47.374,82	82.629,88	55.600,16
FPV corrente finale			82.629,88	55.600,16	0,00
FPV differenza		203.140,94	-35.255,06	27.029,72	55.600,16
avanzo applicato alla parte corrente	127.219,26	33.354,97	62.197,34	125.299,06	43.448,59
entrate diverse destinate alla parte corrente	175.000,00	0,00	230.000,00	440.903,40	240.000,00
entrate di parte corrente destinate ad investimenti	0,00	0,00	0,00	0,00	29.600,00
saldo di parte corrente	14.546,41	193.233,01	277.913,66	118.950,78	0,00

PARTE CAPITALE	2014	2015	2016	2017	2018 - PREV DEFINITIVA
entrate titolo IV	745.084,03	1.046.292,81	639.815,52	1.069.578,44	1.160.278,00
entrate titolo indebitamento	-	-	-	-	2.300.000,00
totale entrate per investimenti	745.084,03	1.046.292,81	639.815,52	1.069.578,44	3.460.278,00
spese titolo II	1.094.535,89	513.937,42	1.574.616,29	865.511,48	4.212.677,70
differenza di parte capitale	- 349.451,86	532.355,39	- 934.800,77	204.066,96	- 752.399,70
entrate capitale destinate a spese correnti	175.000,00	-	230.000,00	440.903,40	240.000,00
entrate correnti destinate a investimenti					29.600,00
FPV iniziale			972.549,15	493.307,29	766.654,13
FPV finale		249.367,26	493.307,29	766.654,13	-
avanzo applicato al conto capitale	564.344,00	1.568.013,80	596.100,00	784.971,00	196.145,57
saldo di parte capitale	39.892,14	2.349.736,45	- 89.458,91	274.787,72	0,00

Situazione di cassa nel quinquennio

	2014	2015	2016	2017	2018
Disponibilità	1.758.269,80	1.709.338,34	989.640,08	1.435.978,85	933.999,33
Anticipazioni	-	-	-	-	-
Anticipazioni liquidità Cassa DD PP	-	-	-	-	-

Risultato di amministrazione

	2014	2015	2016	2017
risultato di amministrazione	1.410.520,53	1.769.447,56	1.475.281,04	829.430,03
di cui: parte accantonata		348.194,76	200.000,00	200.000,00
parte vincolata	226.474,50	418.770,63	1.081.189,58	587.463,97
parte destinata al conto capitale	988.832,58	1.002.482,17	194.091,46	41.966,06
parte libera	195.213,45	-	-	0,00

Gestione dei residui. Totale residui di inizio e fine mandato

SITUAZIONE RESIDUI AL 31/12/2015 – primo anno di mandato – vecchio ordinamento

	iniziali	riscossi/pagati	da riportare	variazioni
residui attivi	10.711.600,99	6.653.854,39	3.549.611,63	- 509.134,97
residui passivi	12.672.338,30	7.904.243,53	4.052.167,02	- 715.927,75

SITUAZIONE RESIDUI AL 31/12/2017 – ultimo rendiconto approvato – nuovo ordinamento

	iniziali	riscossi/pagati	da riportare	variazioni
Residui attivi	7.066.031,23	2.927.553,71	3.895.421,44	- 243.056,08
Residui passivi	6.004.453,10	3.929.147,25	1.961.569,23	- 113.736,62

Patto di stabilità interno

L'Ente negli anni del mandato ha rispettato gli adempimenti del patto di stabilità interno.

Indebitamento

A seguito del sisma del 2012 è stata data la possibilità ai Comuni di differire il pagamento delle rate di ammortamento mutui della Cassa Depositi e Prestiti fino al 2018. Nel 2019 occorre corrispondere regolarmente le rate in scadenza comprese le rate decennali per il recupero delle annualità differite.

Durante il mandato l'obbligo di rispettare i parametri del patto di stabilità interno ha bloccato il ricorso all'indebitamento.

Solo nel 2018 sono stati richiesti e concessi spazi per l'assunzione di mutui:

- € 1.200.000 per l'acquisto della palestra polifunzionale – nell'ambito del bando del Credito Sportivo – mutuo a tasso agevolato
- € 100.000 per il finanziamento parziale di piste ciclabili nell'ambito del progetto di riqualificazione delle periferie – garanzia prestata su mutuo assunto dall'Unione Reno Galliera
- € 65.000 per interventi di manutenzione straordinaria delle palestre di Via Conta – mutuo contratto con la Cassa Depositi e Prestiti.

L'indebitamento dell'ente, nel quinquennio, ha avuto la seguente evoluzione:

	2014	2015	2016	2017	2018
debito residuo	9.414.594,58	12.186.741,52	11.495.277,61	10.808.338,65	10.210.467,38
nuovi prestiti	3.489.439,55				1.365.000,00
prestiti rimborsati	717.292,61	691.463,91	686.938,96	597.871,27	562.094,15
totale fine anno	12.186.741,52	11.495.277,61	10.808.338,65	10.210.467,38	11.013.373,23

PARTE IV - RILIEVI DEGLI ORGANISMI ESTERNI DI CONTROLLO

Attività di controllo e giurisdizionale

Il Comune di San Pietro in Casale non è stato oggetto di deliberazioni, relazioni, sentenze in relazione a rilievi effettuati per gravi irregolarità contabili in seguito ai controlli di cui ai commi 166-168 dell'art. 1 della legge 266/2005.

Rilievi dell'organo di revisione

Il Comune di San Pietro in Casale non è stato oggetto di rilievi di gravi irregolarità contabili.



Nel 2018 l'Unione Reno Galliera ha festeggiato i suoi primi dieci anni di vita: nasceva, infatti, il 9 giugno 2008 dalla preesistente Associazione intercomunale dei Comuni di Argelato, Bentioglio, Castello d'Argile, Castel Maggiore, Galliera, Pieve di Cento, San Giorgio di Piano e San Pietro in Casale. I servizi storicamente conferiti all'Unione sono: urbanistica, personale, protezione civile, polizia municipale, commercio e attività produttive (SUAP).

L'Amministrazione comunale di San Pietro in Casale ha sempre creduto fermamente nell'Unione Reno Galliera: la possibilità dei servizi in rete è l'unica via percorribile per razionalizzarli e migliorarli. Dal 2014 il Comune di San Pietro in Casale ha conferito i servizi alla Persona, tra cui la cultura, lo sport e i servizi sociali all'Unione Reno Galliera.



Piscina

una struttura moderna e funzionale



Inaugurata il 12 aprile 2014, la piscina finora ha segnato un ottimo successo di pubblico con l'offerta che propone, oltre ai canonici corsi di nuoto per adulti e bambini, anche ginnastica in acqua, pallanuoto e altre attività. L'impianto, insieme al nuovo Palazzetto dello Sport, arricchisce e completa il Centro Sportivo Comunale.





San Pietro in Casale si è sviluppata negli ultimi decenni, sul piano urbanistico, economico e sociale in linea con le indicazioni programmatiche presenti nel Piano territoriale di Coordinamento Provinciale (PTCP). Il Piano aveva assegnato al nostro territorio un ruolo di “centro integratore” tra le diverse realtà territoriali, con la possibilità di uno sviluppo residenziale moderato, purché compatibile con gli equilibri sociali, economici ed ecologici e con la dotazione di servizi indicati per tutto il territorio metropolitano.

Durante l’attuale mandato amministrativo, soprattutto a causa della pesante crisi che ha colpito il settore edilizio, l’attività edilizia è stata circoscritta essenzialmente al “completamento” di spazi residui derivanti dal vecchio PRG. La sostanziale stagnazione del comparto ha impedito l’avvio di interventi significativi prima della scadenza quinquennale del Piano Operativo Comunale POC, approvato nel 2014, che già aveva ridimensionato le potenzialità di crescita a non più di 451 alloggi con possibile aumento massimo di 1.200 abitanti.

La nuova legge urbanistica regionale, sostituendo integralmente la precedente normativa del 2000, ha preso atto delle profonde modifiche intervenute nel mercato e delle nuove sensibilità maturate nella collettività a favore di maggiori tutele naturalistiche e di consolidamento della qualità dei servizi ai cittadini. È in corso di elaborazione un nuovo unico strumento urbanistico, il **PUG (Piano Urbanistico Generale)**, elaborato a livello di Unione Reno Galliera, che sta procedendo al ridimensionamento delle previsioni di potenziali crescite delle aree urbane. Si punta soprattutto alla ristrutturazione dell’esistente, tramite riconversioni ecologicamente compatibili, a interventi tesi al completamento o saturazione dei “vuoti urbani” all’interno del territorio già edificato, e all’attuazione di Accordi già in essere tra il Comune di San Pietro in Casale e soggetti privati.

Nel suo insieme oggi il territorio urbano presenta una dotazione complessiva di servizi pubblici (parcheggi, verde, scuole, edifici pubblici) superiore ai 37 mq/abitante, di buona qualità e in quantità superiore al livello ottimale indicato dalla programmazione regionale quantificato in almeno 30 mq/abitante di servizi disponibili per i cittadini.



Durante il mandato amministrativo è giunta a soluzione la vicenda relativa alla riconversione delle aree degli ex zuccherifici. Nell'area dell'ex zuccherificio Eridania, a un decennio dalla chiusura dello stabilimento, è già operativa la piattaforma logistica dell'azienda Pizzoli Spa, prima parte di un progetto più ampio che interesserà un'area di 22 ettari di superficie coperta. Nei prossimi mesi si procederà alla costruzione dello stabilimento produttivo.

Questo nuovo stabilimento è realizzato all'insegna di alcuni concetti fondamentali: innovazione, automazione, efficienza, sicurezza, qualità e utilizzo di tecnologie rispettose dell'ambiente. La sinergia tra pubblico e privato sta permettendo la realizzazione di una grande realtà economica sul nostro territorio.

È in avanzato stato di approfondimento la formalizzazione di una proposta di riconversione dell'area dell'ex zuccherificio AIE in una struttura di movimentazione merci che potrebbe portare importanti benefici economici e occupazionali.



Stazione ferroviaria

Rinnovata, moderna e connessa



La Stazione Ferroviaria è stata rinnovata e adeguata alle odierne esigenze. Ogni giorno più di tremila studenti, lavoratori e normali passeggeri raggiungono il posto di lavoro o di studio utilizzando i treni regionali. La stazione di San Pietro in Casale svolge anche un importante servizio di interscambio tra il servizio ferroviario metropolitano e il servizio pubblico gestito da Tper di collegamento con diverse località limitrofe. L'Amministrazione comunale ha messo a punto un Piano di riqualificazione della Stazione con il concorso di Rete Ferroviaria Italiana (RFI) e di Tper e il sostegno della Regione Emilia Romagna e della Città Metropolitana di Bologna.

Il gestore della rete ferroviaria (RFI) ha realizzato la completa ristrutturazione della Stazione consistente in: innalzamento ad altezza pari a 55 cm dei marciapiedi, installazione di ascensori a servizio del 1° e 2° marciapiede, realizzazione di percorsi tattili per non vedenti, realizzazione di nuovi stalli per le bici, miglioramento degli arredi, nuova segnaletica di stazione e implementazione dell'illuminazione dei marciapiedi. Nel contempo RFI ha provveduto alla riapertura del locale di ristoro. Questi importanti lavori hanno messo in campo risorse per più di 3 milioni di euro, direttamente finanziati da RFI.





Un'attenzione particolare è stata riservata alla realizzazione di una rete di piste ciclo-pedonali connesse con i servizi primari, con i punti di accesso ai servizi di mobilità. Questi tracciati, previsti nel "Progetto Piste Ciclabili Reno Galliera", possono valorizzare strade e percorsi storici e paesaggistici del territorio in sede propria o in strade esistenti.

San Pietro in Casale sarà al centro di un nuovo sistema di percorsi ciclopedonali che si estenderanno per 36 chilometri su tutto il territorio dell'Unione Reno Galliera. Si creerà una rete di percorsi che permetterà il collegamento completo tra i diversi capoluoghi, in risposta alla crescente domanda di mobilità alternativa, pedonale e ciclabile, di cittadini e cicloturisti.

Il nostro Comune è direttamente interessato nei seguenti tratti: San Giorgio di Piano - San Pietro in Casale; Pieve di Cento - San Pietro in Casale e San Vincenzo di Galliera - San Pietro in Casale.

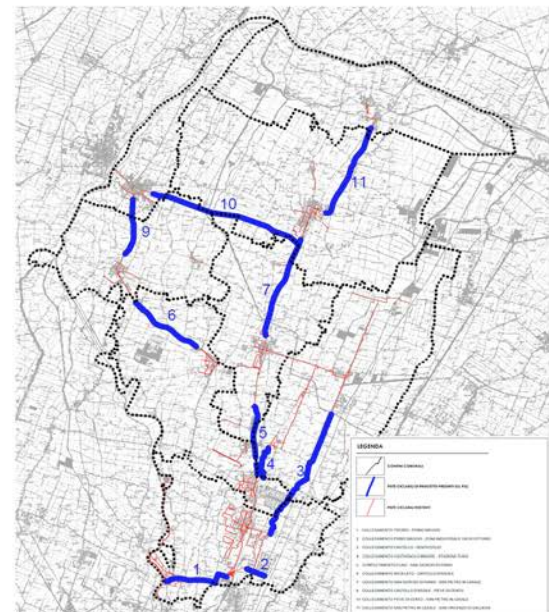

Nuovo impianto di videosorveglianza

Un occhio attento alla sicurezza della comunità



Sul territorio di San Pietro in Casale è stato installato un sistema di varchi elettronici che consta di un impianto di videosorveglianza con controllo targhe. L'impianto si basa su dieci varchi, ciascuno dotato di due telecamere per la lettura targhe e una o due telecamere di contesto.

I varchi di lettura targhe, posizionati nel territorio, fungono da sentinella e sono in grado di segnalare i veicoli in base alle informazioni che vengono richieste:

- Veicoli sospetti, auto rubate
- Informazioni utili per indagini
- Classificazione dei veicoli in transito
- Individuazione targhe con mancato pagamento assicurazione
- Individuazione veicoli non in regola con la revisione
- Nazionalità della targa rilevata
- Statistiche circa il numero dei veicoli che transitano ogni giorno in una determinata strada

Il Centro di Controllo della videosorveglianza si trova presso il comando della **Polizia Municipale** dell'Unione Reno-Galliera a San Giorgio di Piano. I punti controllati sono stati scelti in modo da coprire tutte le strade di accesso al capoluogo e in modo che di ogni veicolo si possa sapere dove è entrato e dove è uscito dall'area controllata. L'impianto è stato realizzato con un sistema scalare e fa parte di un più ampio progetto che in futuro prevede l'installazione dei varchi anche nei punti di accesso alle frazioni.



Un presidio costante del territorio

i volontari di Idra e il Centro Operativo Comunale



Il terremoto del maggio del 2012 e i sempre più frequenti eventi atmosferici estremi che hanno coinvolto il nostro territorio hanno trovato risposta nel potenziamento del Servizio Intercomunale di Protezione Civile con il coordinamento Corpo unificato di Polizia Locale.

L'aggiornamento del Piano di Protezione Civile e del C.O.C. (Centro Operativo Comunale) e il rapporto di proficua collaborazione con l'**Associazione di Protezione Civile Idra** rappresentano strumenti imprescindibili per affrontare con efficacia ed efficienza le emergenze di Protezione Civile a livello sia locale sia sovra comunale. Tante le iniziative di informazione e divulgazione per rendere coscienti i cittadini dei rischi derivanti da questi eventi, per sensibilizzare sull'utilizzo dei dispositivi di sicurezza e sugli atteggiamenti da mettere in atto in caso di allerta.





Ampliamento del Cimitero del capoluogo

La nuova struttura sorgerà nel lato sud in continuità con l'ultimo ampliamento e in prossimità del nuovo ingresso monumentale, sarà direttamente collegato con la struttura esistente e comunque accessibile autonomamente grazie ai nuovi ingressi dedicati. Il progetto si caratterizzerà per una tecnologia costruttiva rispettosa dell'ambiente, le pareti esterne saranno realizzate come "pareti verdi" con piante rampicanti sia sempreverdi sia da fiore per fungere da collegamento simbolico con la campagna circostante. La composizione architettonica vedrà la realizzazione di due chiostri, uno con le sepolture a terra ed uno dove troverà la naturale ambientazione il Giardino delle Rimembranze, che sarà il luogo dedicato alla dispersione delle ceneri, uno spazio protetto nel rispetto dell'intimità e della delicatezza del rito.

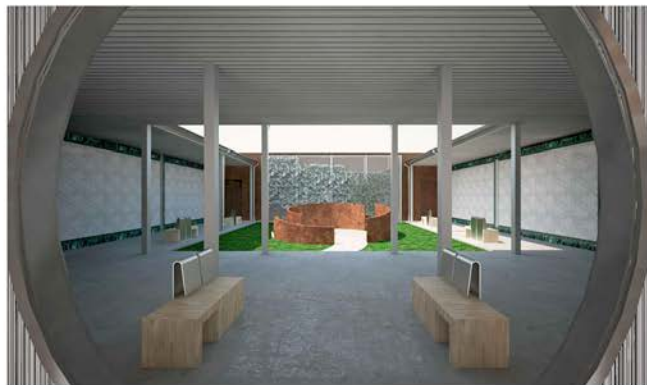

Nuove attrezzature per i più piccoli

Sono stati eseguiti diversi interventi di riqualificazione e di potenziamento delle attrezzature a disposizione dei più piccoli in alcuni dei parchi di San Pietro in Casale, in particolare al Centro Sportivo Faccioli, dove è stato installato anche un gioco inclusivo che permette ai bambini con disabilità, fisiche o sensoriali o con problemi di movimento di giocare in sicurezza con i propri amici.





Altri lavori eseguiti

- attraversamento pedonale SP 4 – Rubizzano
- illuminazione a led: Via Sant'Alberto, Via Pavese, Via Gorizia, Via dal Re, Via Sant'Agnese, Via Stagni, Parco de Simone
- sistemazione cavalcavia Via Genova e Via Bolognetti
- sistemazione di Via Massumatico
- riqualificazione ponti Via Asia
- consolidamento fondo stradale Via Asia
- completamento percorsi pedonali Centro Sportivo
- riqualificazione impianti illuminazione Centro Sportivo
- sistemazione locali Polo Sanitario destinati all'Associazionismo
- finanziamento attrezzature nuovo Centro Prelievi (apertura della Casa del Dono)
- riqualificazione spogliatoi Palaconta
- riqualificazione spogliatoi campo da calcio "Bulgarelli"



Nuovi spazi commerciali

l'offerta commerciale si adegua alla domanda



È pienamente operativo lo spazio commerciale a sud del centro abitato (Rotonda delle mondine), formato da un “discount” alimentare con una superficie netta di vendita inferiore ai 900 mq gestito da una catena nazionale specializzata e una struttura per la vendita di prodotti per la persona e per la casa, su una superficie inferiore ai 600 mq destinata a ospitare un operatore di rilievo nazionale, già presente sul territorio.

In questo modo si completa l'adeguamento dell'offerta commerciale alle modifiche della domanda, che si aggiunge all'insediamento di un moderno supermercato sulla provinciale Galliera e al rinnovamento di quello di piazza Testoni, avvenuto negli ultimi anni.





La politica dell'Amministrazione è da sempre quella di favorire e sostenere l'attività degli **esercizi commerciali** del territorio. Nel comune sono presenti più di 260 tra esercizi di vicinato, pubblici esercizi e strutture ricettive, ai quali si aggiungono altre tipologie di attività quali industrie, attività di artigianato. Anche il commercio ambulante è ben rappresentato, sia nel settore alimentare sia negli altri settori merceologici.

A questo proposito il mercato settimanale rappresenta una realtà radicata risalente al 1544 che si è fregiata del riconoscimento di **Mercato Storico**. Con cadenza mensile, le vie del centro storico sono animate anche dal **mercato dell'antiquariato e del riuso** che viene gestito dalla **Pro Loco**.

I commercianti di San Pietro in Casale fanno rete attraverso il **Comitato degli Operatori Economici** che durante l'anno organizza alcuni momenti di festa che rendono dinamica la vita quotidiana della nostra comunità. Aemiliana - San Pietro in Festa, le iniziative del periodo natalizio come il Villaggio di Natale con i suoi mercatini e la Festa della Birra sono soltanto alcuni degli eventi che vedono i commercianti, con l'aiuto dei volontari della Pro Loco, insieme in prima linea.





La scelta di puntare sull'**energia rinnovabile**, e in particolare sul fotovoltaico, nata nella convinzione che un diverso sistema di sviluppo energetico fosse possibile, ha dato i suoi frutti confermando le attese e i presupposti di **sostenibilità** sia ambientale che economica.

Gli impianti realizzati sugli edifici comunali, sugli impianti sportivi e sulle pensiline a servizio della piscina e della palestra di Via Massumatico, per un totale di 1.015 kWp, sono stati in grado di generare negli ultimi 5 anni oltre 5.800 MWh pari al consumo medio di oltre 400 abitazioni durante lo stesso periodo.

Importante è il dato legato al **risparmio di CO₂** non immessa in atmosfera che supera le 3.200 tonnellate, quantità equiparabile a quella assorbita da circa 16.000 alberi ad alto fusto.

Incoraggianti anche i dati economici che riflettono le previsioni: gli incentivi erogati dal GSE (Gestore Servizi Energia) direttamente al Comune sono superiori ai costi per la copertura dell'investimento e permettono all'Amministrazione di finanziare altri servizi per i cittadini.





L'attenzione per l'ambiente è legata in maniera indissolubile alla gestione dei rifiuti, con un occhio al futuro e con la consapevolezza che abbiamo ricevuto in prestito un territorio che dovremo riconsegnare alle future generazioni nel migliore dei modi. In anticipo rispetto agli obiettivi europei, grazie al **sistema di raccolta porta a porta**, siamo riusciti a superare la quota del **70% di raccolta differenziata e consolidarla al 74% nel 2018**. Tante e diverse le iniziative che in questi anni sono state proposte per mantenere alto il livello della raccolta differenziata, come gli sconti per chi effettua il compostaggio domestico, l'iniziativa "IO RICICLO DI PIU'" che ha permesso ai cittadini virtuosi di ricevere, direttamente in bolletta, i bonus per i rifiuti conferiti al Centro di Raccolta di Via Asia, oltre alla riorganizzazione del Centro di Raccolta stesso con l'introduzione dell'apertura domenicale.

Va ricordato inoltre che, nonostante l'aumento dei costi del trattamento di alcuni rifiuti, grazie ad alcuni aggiustamenti del servizio le tariffe per il Comune di San Pietro in Casale sono rimaste congelate dal 2014 e nel 2017 è stato possibile ridurle del 3% per tutte le utenze domestiche. E' doveroso ringraziare tutti i cittadini che diligentemente fanno la raccolta

differenziata semplicemente perchè si tratta di un gesto di civiltà, come è doveroso ringraziare i volontari, singoli o associati, che silenziosamente raccolgono i rifiuti abbandonati nei nostri parchi e lungo le nostre strade.



La Raccolta differenziata a San Pietro in Casale			
	cassonetto	cassonetto/porta a porta	porta a porta
2011	39%		
2012	42%		
2013		62%	
2014			74%
2015			73%
2016			72%
2017			71%
2018			74%



Biomasse e compostaggio

Coerentemente con quanto annunciato nel 2014, l'Amministrazione ha seguito scrupolosamente la costruzione della nuova centrale a biomassa realizzata nella frazione di Maccaretolo con l'introduzione di migliorie rispetto al progetto iniziale. Si tratta di un impianto, recentemente completato, per la produzione di energia elettrica alimentato dai reflui di una azienda zootecnica, già predisposto per la realizzazione di una rete di teleriscaldamento che potrà servire le abitazioni della frazione e la scuola elementare con la possibilità di spegnere decine di caldaie oggi alimentate a metano. Coerente e attento è stato anche l'atteggiamento nei confronti dell'impianto di compostaggio di Rubizzano, consci che si tratta di una struttura necessaria per il recupero di alcune tipologie di rifiuti. Dopo alcune difficoltà e problemi irrisolti di emissioni odorigene, nel 2017, è stato imposto il fermo all'impianto fino alla completa riqualificazione.

Manutenzione del verde

Gli stanziamenti per la gestione e manutenzione del verde sono aumentati del 50%, con oltre 160 piantumazioni di nuovi alberi.



Il rischio idrogeologico

Sul territorio sono stati molteplici gli interventi per limitare il rischio idraulico, in particolare con l'adeguamento di fognature e la risagomatura di fossi in particolare a Sant'Alberto, sulla Via Stangolini e a Maccaretolo dove è già previsto un nuovo intervento sul depuratore.



La riqualificazione del Parco della memoria

Il Parco del Casone del Partigiano, oltre a rivestire un'importanza storico testimoniale legata alla nascita della nostra Repubblica, si completa oggi con nuove possibilità di fruizione grazie a diversi interventi di rinaturalizzazione.



Adotta un cane

Con il progetto “Adotta un cane” l'Amministrazione ha incentivato l'adozione in particolare dei cani randagi catturati sul territorio comunale, allo scopo sia di garantirne il loro benessere, sia di prevenire il sovraffollamento presso la struttura di ricovero permanente.



Cuore pulsante dello sport e del tempo libero a San Pietro in Casale è senza dubbio il centro sportivo "Ernesto Faccioli, un polo attrattivo che molti ci indicano nell'area metropolitana. Dal calcio al tennis, passando per calcetto, beach volley, rugby, bocce, volley, basket, ping-pong. All'interno trova posto anche la Casa delle Associazioni, il Centro Sociale e Ricreativo, un ristorante e soprattutto tanto spazio verde in cui godersi la natura o giocare con i propri figli. Nel mese di giugno, in occasione di Aemiliana - San Pietro in Festa, il Centro Sportivo Faccioli è protagonista per quattro giorni con la **Festa dello Sport**, realizzata in collaborazione con la Proloco. In questa occasione, le società sportive sfilano nella giornata di apertura per le vie del paese e hanno l'occasione di mostrare alla cittadinanza le peculiarità della propria attività. Un momento di condivisione all'insegna dello sport e dei valori che incarna. L'Amministrazione Comunale intende esprimere un ringraziamento speciale all'**Associazione Promozione sport e tempo libero**, che si impegna nella gestione del Centro.



UNIONE
RENO GALLIERA



Festa dello sport

Un momento di festa e amicizia
7 - 10 giugno 2018

Centro sportivo "Faccioli"
San Pietro in Casale





Elenco delle Associazioni che operano in campo sportivo, sociale e culturale:

- 100 CITY BALLET
- A.C. MACCARETOLO
- A.C.D. BASCA 2002
- A.G.E. PUTINATI FERRARA
- A.S.D. RUGBY INVICTUS
- A.S.D. SAN PIETRO TENNIS PROJECT
- A.S.D. TOP DANCE FREEDOM
- ABSOLUTE FITNESS GOLD A.S.D.
- ADS ARCHERY GLOBE
- ADS ATLETICA 90 SPC
- ADS CALCIO POGGETTO
- ADS DANCE STYLE CLUB
- ADS FUJIYAMA KARATE CLUB
- ADS TEAM PAMINI
- ADS TT RENO GALLIERA
- ADS VENI BASKET
- ADVS
- AIDOS
- AL MARIFA ASSOCIAZIONE CULTURALE ISLAMICA
- ARCI ASIA
- ASSOCIAZIONE AMA AMARCORD ONLUS
- ASSOCIAZIONE CRANVÈL ED SAN PIR EN CASÈL
- ASSOCIAZIONE CULTURALE NOTTE FOLK
- ASSOCIAZIONE CULTURALE POLARIS
- ASSOCIAZIONE GENITORI RILASSATI
- ASSOCIAZIONE LIBERAMENTE
- ASSOCIAZIONE TURISTICA PRO LOCO
- AUSER
- AVIS COMUNALE
- BILIARDI MACCARETOLO
- BOCCIOFILA SANPIERINA A.S.D.
- C.S.R. JU JITSU SAN PIETRO
- CENTO PER CENTO DANZA
- CENTRO RICREATIVO CULTURALE E. FACCIOLI
- CIRCOLO ANSPI POGGETTO
- CROCE ITALIA
- GASP - GRUPPO ARCHEOLOGICO IL SALTOPIANO
- GRUPPO CICLISTICO AVIS
- GUZZI CLUB "I AMIG DLA SFITLADOURA"
- GV SAN PIETRO IN CASALE
- P.F. PROGRESSO FONTANA A.S.D.
- PROTEZIONE CIVILE IDRA
- RUNNER 530
- SAN PIETRO VOLLEY
- SCI CLUB SAN PIETRO
- SPEED BIKE A.S.D.
- SPORTING CLUB
- THE AHMADIYYA MUSLIN JAMA'
- U.I.S.P.
- VIGILI DEL FUOCO VOLONTARI





La **Festa di Putèn** (dei bambini) rappresenta ormai una realtà affermata e molto apprezzata, che dal 2010 raccoglie bambini e genitori negli spazi verdi del Centro Sportivo “E. Faccioli”. Divertimento, competizioni sportive ma anche spettacoli teatrali e laboratori didattici rendono unica una giornata di festa.

La Festa di Putèn viene realizzata grazie alla collaborazione di diverse associazioni e società sportive e al contributo dei Vigili del Fuoco Volontari di San Pietro in Casale, che ogni anno danno vita a Pompieropoli, un momento di gioco ma anche di sensibilizzazione alle tematiche ambientali, stimolando i più piccoli affinché possano, magari un giorno, scegliere di diventare i pompieri di domani.



I Vigili del Fuoco Volontari di San Pietro in Casale e i volontari della Protezione Civile Idra con il loro instancabile impegno al servizio della comunità, sono protagonisti assoluti dell'annuale iniziativa “**Quelli che...facciamo la differenza**”. Uno stand gastronomico, musica dal vivo e cinque serate all'insegna della solidarietà, con il ricavato che viene devoluto in favore del sostentamento delle due associazioni.



Un nuovo automezzo per i Vigili del Fuoco Volontari

L'Amministrazione al fianco dei VVFF



L'Amministrazione comunale di San Pietro in Casale ha sempre cercato di sostenere l'attività operativa del locale distaccamento dei Vigili del Fuoco Volontari, attivo da oltre 150 sul territorio grazie allo sforzo e all'impegno di numerosi volontari. Per far fronte alle quotidiane attività di prevenzione e di soccorso, è necessario mantenere anche un parco mezzi all'avanguardia che possa supportare al meglio le azioni sul campo.

A questo proposito, grazie al contributo del comune di San Pietro in Casale, degli altri comuni dell'Unione Reno Galliera, del comune di Malalbergo e dell'Associazione di Volontariato Amici dei Pompieri di San Pietro in Casale ONLUS, si è concretizzato il progetto di acquisto di una nuova autopompa che va così ad ottimizzare gli strumenti a disposizione dei VVFF di San Pietro in Casale. Alla nuova autopompa è stata aggiunta anche una nuova autoscala.





Il Comune di San Pietro in Casale, con la collaborazione di Lepida Spa (società della Regione Emilia Romagna), ha pubblicato due bandi pubblici, mettendo a disposizione strutture di proprietà dell'Amministrazione, per individuare degli operatori che potessero portare la banda ultralarga dove oggi purtroppo gli operatori di telefonia non sono in grado di erogare il servizio. Dalle frazioni di Poggetto e Maccaretolo viene così ora fornito un segnale che raggiunge anche i territori limitrofi offrendo un servizio di connettività a banda ultralarga basato su onde radio.

Nel corso di questo mandato sono stati anche potenziati i punti di accesso alla rete Wi-Fi pubblica denominata EmiliaRomagna Wi-Fi, in particolar modo per quanto riguarda le biblioteche, gli edifici pubblici (sede municipale e sede distaccata dell'Unione Reno Galliera), le scuole, il Centro Sportivo E. Faccioli e il centro storico.

Oltre ad offrire un ulteriore servizio ai cittadini, questo ha permesso di connettere gli edifici scolastici attraverso una rete moderna e più efficiente di quella precedente, dando la possibilità di utilizzare gli strumenti didattici più all'avanguardia.



I canali di comunicazione

un'informazione smart e social



L'Amministrazione comunale ha sempre creduto in una comunicazione efficace e diretta con i cittadini. A questo scopo negli ultimi due anni sono stati potenziati tutti i canali informativi, a partire dal portale istituzionale, che a ottobre 2017 è stato aggiornato e adattato alla consultazione anche attraverso smartphone e tablet. Sono aumentate le interazioni attraverso la pagina Facebook, con la pubblicazione di notizie e iniziative direttamente dal sito, coinvolgendo i cittadini con campagne fotografiche e sfruttando i social come cassa di risonanza. Da luglio 2017 è stato attivato anche un profilo Instagram e una volta alla settimana il Comune di San Pietro è capofila dell'Unione Reno Galliera nella gestione del profilo della Città Metropolitana. Da marzo 2017 è stata riattivata anche la newsletter settimanale.

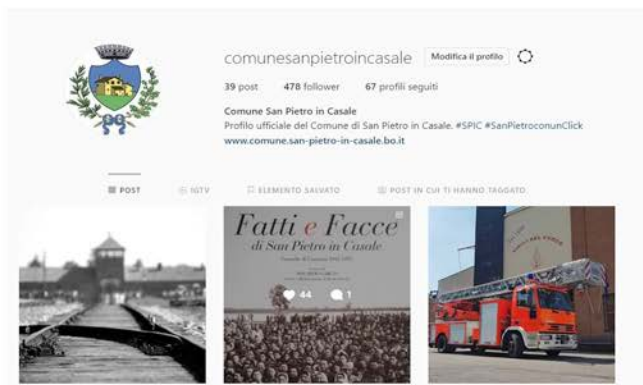

Per le segnalazioni in tempo reale è disponibile il servizio Comuni-Chiamo che, previa registrazione, consente al cittadino di segnalare disservizi sul territorio. Per interruzioni di forniture idriche, elettriche o altre segnalazioni dirette il Comune si è affidato al servizio Alert System, che effettua chiamate pre-registrate sia su numeri fissi che su cellulare (sempre previa registrazione). Infine, in questo mandato amministrativo è stato ripristinato il periodico comunale L'Orologio, che arriva nelle case di più di 5.000 famiglie tre volte l'anno.





La nostra comunità ha un tessuto associativo vivo e attivo e la costituzione della Consulta delle Libere Forme Associate ha qualificato ulteriormente il sistema attraverso la creazione di relazioni tra le diverse realtà: conoscersi e confrontarsi si è rivelato un positivo strumento di diffusione delle iniziative e di condivisione di nuovi progetti.

Per andare incontro alle esigenze di nuovi spazi dedicati, sono stati messi a disposizione locali presso l'ex-ospedale Bonora. In questi ultimi mesi si sta ripensando alla Casa della Musica, una struttura che ha bisogno di vedere nuovi progetti e di essere vissuta attivamente dalla comunità.



Gli Assistenti Civici

Sono cittadini che hanno risposto al bando di selezione e che hanno partecipato all'attività formativa tenuta dalla Polizia Municipale dell'Unione Reno Galliera a cui gli Assistenti Civici faranno riferimento per la loro attività.

Gli assistenti civici non hanno un ruolo sostitutivo rispetto ai compiti delle forze dell'ordine ma hanno compiti di informazione ed educazione, garantendo una presenza attiva sul territorio per promuovere l'educazione alla convivenza e il rispetto della legalità, il dialogo tra le persone anche attraverso la collaborazione alle tante manifestazioni che vengono organizzate.





Centro di Ascolto Caritas

La relazione tra servizi comunali e Caritas è stata sempre molto positiva e costruttiva e nel tempo si è consolidata grazie alla creazione del Centro d'Ascolto rivolto alle persone più fragili. Questo nuovo Centro, in relazione attiva con le assistenti sociali del Servizio Sociale Territoriale, è riuscito a costruire una rete migliore e più efficace di aiuti alle famiglie in difficoltà.



Sistema di protezione per richiedenti asilo e rifugiati (SPRAR)

A partire dal 2017 la Città Metropolitana di Bologna ha promosso il coordinamento dei comuni del territorio per organizzare l'accoglienza dei migranti: la scelta fatta dai nostri territori è stata quella di promuovere l'apertura di piccole strutture, prevalentemente rivolte a famiglie con bambini, e alcuni centri di accoglienza di minorenni non accompagnati da parenti adulti. Nell'ambito del progetto metropolitano, a Maccaretolo è stata aperta una struttura gestita dalla Cooperativa Camelot, in cui sono ospitate tre famiglie. Grazie ai fondi europei per i progetti di integrazione trasferiti all'Italia, la cooperativa ha messo a disposizione operatori specializzati e ha assunto educatori, mediatori culturali e linguistici, esperti di diritto internazionale per orientare i migranti nella ricerca del lavoro e per integrare le famiglie nel tessuto sociale delle nostre comunità.



I servizi comunali per la scuola

un lavoro intenso per il nostro futuro



Questi cinque anni si sono aperti con una novità importante per i servizi alla persona: insieme ad altri otto comuni si è deciso di gestire i servizi in modo condiviso. Questo ha significato prima di tutto ripensare e riprogrammare il sistema seguendo un principio alto: parità di servizi per i nostri cittadini. L'avvio e la messa in pratica sono stati certamente complessi, ma i risultati nel tempo sono evidenti, anche grazie ai maggiori trasferimenti di fondi annuali riconosciuti dalla Regione a sostegno della nuova rete dei servizi e alla condivisione dei nuovi fondi nazionali derivati dalla cosiddetta "Buona Scuola" a partire dal 2017.

Grazie al lavoro in Unione sono stati mantenuti i posti del nido e materna comunali di San Pietro in Casale, estendendo l'orario di apertura dei servizi e abbassando le rette del nido; l'offerta è stata ampliata grazie ad un accordo che permette di mettere a disposizione per i bambini una rete intercomunale di strutture in cui poter essere accolti a partire dai sei mesi di vita. I due centri genitori-bambini di San Giorgio di Piano e Castello d'Argile sono ora aperti gratuitamente a tutti i residenti degli otto comuni dell'Unione.

Insieme all'Istituto Comprensivo è stato sottoscritto un accordo che riconosce l'importante ruolo dell'educatore di sostegno di studenti con disabilità: ripensare il sistema in un momento di grande difficoltà di bilancio ha permesso di mantenere la qualità del servizio per bambini e ragazzi più fragili e di integrarlo con il ruolo complementare degli insegnanti di sostegno.

Consiglio Comunale Ragazze e Ragazzi (CCRR)

Gli studenti delle scuole Bagnoli partecipano alla costituzione del Consiglio Comunale delle Ragazze e dei Ragazzi, un luogo di confronto di idee, approfondimento di temi, ma soprattutto di progettazione di attività e iniziative rivolte alla comunità. I ragazzi del CCRR organizzano tornei sportivi e feste per i coetanei, questionari sull'ambiente rivolti alla popolazione, promozione della raccolta differenziata. I ragazzi dimostrano anche grande sensibilità verso le persone più deboli e fragili: sono protagonisti di una periodica colletta alimentare per la Caritas Diocesana e da alcuni anni organizzano la loro presenza presso il Centro Residenza Anziani (CRA) Virginia e Elvira Grandi condividendo musica, giochi e attività con gli ospiti della struttura.



Il nuovo polo scolastico Bagnoli

una scuola bella, tecnologica e stimolante



Per dare una risposta sempre migliore, all'altezza delle aspettative dei genitori e dei ragazzi che frequentano le scuole del nostro Comune, l'Amministrazione si è impegnata in un importante progetto in stretto rapporto con la Dirigente Scolastica che ha permesso di riqualificare la scuola media Bagnoli ampliandone gli spazi con l'opportunità di utilizzare i locali dell'ex Keynes. L'intervento, che ha avuto inizio nel 2017 ed è stato ultimato nell'estate del 2018 con un investimento che supera i 500.000 € con il cofinanziamento della Regione Emilia Romagna, oltre a consentire all'Istituto Comprensivo di fruire di nuove aule e di laboratori presenti nell'ala Keynes, ha interessato gran parte degli impianti tecnologici del plesso, la realizzazione di una nuova scala esterna sul lato sud e l'esecuzione di interventi locali ai fini sismici che vanno a completare quelli già realizzati nel 2012 a seguito del sisma.

Il collegamento fra Bagnoli e Keynes ha permesso inoltre di ampliare l'area mensa e di mettere a disposizione del personale e degli alunni locali adeguati per poter accrescere la già ricca offerta formativa che la nostra scuola è in grado di proporre in uno dei momenti più delicati della vita scolastica e anticamera verso la scelta della scuola superiore. Con occhio rivolto al risparmio energetico e ai consumi si è intervenuti anche sull'intero coperto dell'edificio andando a realizzare un pacchetto di isolamento termico.

I nuovi locali sono stati inaugurati il 22 settembre 2018.





Lavorare in rete per migliorare i servizi

Nella nostra regione, la grande importanza e la lunga storia delle politiche sociali e sanitarie hanno portato nel tempo a creare un sistema in rete qualificato per il governo dei servizi, i Distretti. Il sistema di welfare di San Pietro in Casale, insieme a quello di altri 14 comuni, è integrato nelle politiche attuate dal Distretto Pianura Est, il Piano di Zona per la salute e il benessere sociale. Lo staff dell'Ufficio di Piano coordina l'attuazione dei progetti.

I principali servizi del Distretto Pianura Est

- gestione del Fondo Regionale e Nazionale per la Non Autosufficienza
- gestione dei servizi sociali ASL rivolti a minori e disabili
- gestione del Fondo Sociale Locale e di altri fondi
- coordinamento degli strumenti di contrasto alla povertà (Reddito di Solidarietà e Reddito di Inclusione).

Le scelte

- Rafforzare l'organizzazione distrettuale dei servizi sociali e socio-sanitari;
- Regolamento distrettuale per l'accesso, la valutazione e l'erogazione di interventi economici di assistenza sociale e relative linee operative;
- Accordo di programma territoriale per l'inclusione scolastica e formativa dei bambini, alunni e studenti con disabilità;
- Protocollo per la realizzazione di esperienze in natura e di natura nei servizi educativi 0-6 anni del Distretto Pianura Est "educare ed educarsi all'aria aperta".
- Supportare le fragilità di anziani e disabili attraverso servizi adeguati al bisogno, privilegiando la domiciliarità:
- mantenere e, se possibile, ampliare gli assegni di cura per persone non autosufficienti o parzialmente autosufficienti;
- mettere a disposizione dimissioni protette e sollievo temporaneo per le famiglie di disabili e di anziani non autosufficienti;
- contribuire a sostenere i costi di servizi privati residenziali o per assistenti familiari di anziani non autosufficienti o parzialmente non autosufficienti.

Il Progetto Alzheimer Café ha lo scopo di sostenere i pazienti affetti da demenza e i loro familiari attraverso momenti di socializzazione e incontri con personale esperto in grado di supportare situazioni che possono presentare grande difficoltà di gestione.



Favorire e supportare l'inserimento lavorativo

Nell'ultimo anno l'équipe multidisciplinare integrata tra servizi sociali, sanitari e del lavoro è riuscita ad attivare 116 tirocini e 113 progetti di formazione.

Contrastare il disagio giovanile

- **Il progetto di sostegno alla genitorialità zero sei anni** si occupa di accompagnare e sostenere i genitori dalla nascita fino ai 6 anni, attraverso sportelli di consulenza educativa ed incontri rivolti ai genitori anche assieme ai loro bambini.
- **Gli sportelli di ascolto nelle scuole**, offrono consulenza ai docenti e sostegno alle funzioni educative degli insegnanti, oltre ad attività di sportello individuale, rivolte sia ai docenti che agli studenti e ai loro genitori.
- **Gli interventi di contrasto all'uso e abuso di sostanze, alcol e nuovi media.**
- **Gli interventi di prevenzione e contrasto del bullismo e cyberbullismo.**
- **Promozione della cultura della legalità.** Dal 2010 Il Distretto Pianura Est promuove la partecipazione di giovani in età compresa tra i 15 e i 22 anni nei campi di lavoro su terreni confiscati alle mafie
- **Attività educativa di strada.** Il progetto di educativa di strada, attivo da febbraio 2018 con una presenza settimanale di una coppia di educatori su ogni Comune del distretto, si struttura in un'attività di aggancio di gruppi giovanili informali e accompagnamento in percorsi educativi di responsabilizzazione verso un modo di vivere attivamente il proprio territorio
- **Il Servizio Civile Nazionale** che ogni anno offre a 40 ragazzi la possibilità di prestare servizio civile sul territorio distrettuale.

Il **Progetto Punto Migranti** offre un servizio specialistico rivolto agli stranieri: attivo da oltre dieci anni, sul territorio prevede Sportelli integrati di informazione, orientamento e supporto ai cittadini stranieri presenti in ogni Comune con apertura settimanale, un servizio di mediazione linguistica e culturale e un supporto ai servizi territoriali nella gestione dell'utenza straniera.

Gli Sportelli annualmente vengono utilizzati da circa 5.500 utenti, con una media di 13.000 accessi annui. Sono oltre 600 le consulenze erogate ai servizi territoriali e 400 le ore di mediazione culturale.



Celebrazioni del 25 Aprile

in collaborazione con ANPI San Pietro in Casale, Circolo Arci Asia, Associazione Primo Moroni.



Festa della Repubblica - 2 Giugno

in collaborazione con ANPI, con la partecipazione di Arma dei Carabinieri, Polizia Municipale, Polizia Stradale, Pro Loco, Protezione Civile, volontari Vigili del Fuoco, Pubblica Assistenza Croce Italia, Guardie Ecologiche Volontarie. Associazione Nazionale Carabinieri.



Giornata dell'Unità Nazionale e delle Forze Armate - 4 novembre

Nel 2018 è stata allestita la mostra tematica dal titolo "La Grande Guerra: 1918 - 2018, cent'anni dalla fine della Prima Guerra Mondiale" grazie al prezioso contributo di cimeli provenienti dalla collezione privata di Remo Zecchi





Nozze d'oro 1968 - 2018



Inaugurazione nuovi automezzi per i Vigili del Fuoco Volontari



Consegna patentini corso di educazione stradale



Il nuovo murales del sottopasso ad opera degli allievi di Futura



55° Anniversario della tragedia del Vajont - Longarone



Staffetta podistica - 2 agosto



Il **Parco Culturale Urbano**, nel centro del capoluogo, comprendente il **Museo Casa Frabboni**, l'annesso parco, la **Biblioteca Luzi** e la **Biblioteca Ragazzi**, rappresenta la varietà e la ricchezza culturale del nostro Comune. Mantenere in efficienza e sempre più frequentati questi spazi è un obiettivo che richiede un importante impegno economico, mantenuto nonostante i tagli alle risorse degli enti locali. Dal luglio 2014 la gestione dei servizi culturali è stata conferita all'Unione Reno Galliera.

Il nostro paese è uno dei pochi piccoli Comuni che può vantare una biblioteca specializzata per i ragazzi fino a 14 anni e una biblioteca per gli adulti, intitolata al poeta Mario Luzi. Entrambe fanno parte del circuito delle Biblioteche Associate, che comprende 18 biblioteche del Distretto Culturale Bologna est e consente di accedere a una ricchissima dotazione di volumi con scambio e prestito interlibrario veloce ed efficiente.

Sono dotate di sistema Wi Fi gratuito e postazioni per l'uso dei computer, collegate a MediaLibraryOnLine, la biblioteca digitale da cui scaricare e-book, musica, leggere i quotidiani online.



La biblioteca Luzi, oltre alle ampie sale di lettura e studio, è dotata di una piacevole sala emeroteca per la lettura di quotidiani, settimanali e riviste culturali. Gli utenti possono accedere al parco esterno, leggere e studiare anche all'aperto. Varie iniziative sono realizzate in collaborazione con le associazioni culturali locali, come **L'ora del Tè**, **L'ora d'autore** e **L'ora del viaggio**, che si svolgono con cadenza mensile, in cui vengono presentati libri di nuova pubblicazione. Ospita gli incontri del Gruppo di lettura e del Salotto di Penelope.





Particolarmente importante è la collaborazione della Biblioteca Ragazzi con l'Istituto Comprensivo, con tutte le Scuole per la prima infanzia e con l'Ufficio Scuola. Tra le attività della Biblioteca Ragazzi sono particolarmente apprezzati i **Sabati da... favola** con letture e animazioni, i **Progetti per la continuità didattica**, **Vivere la biblioteca** con laboratori di manualità e giochi.

Insieme le biblioteche di San Pietro in Casale dispongono di un patrimonio librario e multimediale di 31.623 unità e gestiscono 78.123 prestiti (dati aggiornati a febbraio 2019).



Sono state pubblicati e presentati libri rilevanti per la storia del nostro paese, come **Villa Vicus Via, Archeologia e storia a San Pietro in Casale** di Tiziano Trocchi e Raffaella Raimondi - Quaderni di Archeologia dell'Emilia Romagna; **Fatti e Facce di San Pietro in Casale, Cronache di comunità 1945-1995**, di Maurizio Garuti - edizioni Minerva; **Tstamênt ed Sandròn Spaviròn**, a cura di Gian Paolo Borghi, Tiberio Artioli, Remo Zecchi e Raffaello Cavicchi - Edizioni Bagnoli. Il Comune ha contribuito a sostenere la pubblicazione del libro **San Giacomo Maggiore del Poggetto, storia di una comunità nel forese di Bologna**, di Nicola Ruo - Parrocchia di San Giacomo del Poggetto.



Le Rassegne culturali

concerti e spettacoli di qualità per tutti i gusti



Sono numerose le iniziative culturali di ambito sovracomunale, realizzate anche grazie ai finanziamenti di cui godono il Distretto culturale pianura est e l'Unione Reno Galliera: **Borghi e Frazioni in musica**, con concerti di musicisti professionisti già noti o emergenti; **Reno Road Jazz**, rassegna nata da Aemiliana in jazz, cresciuta grazie al conferimento dei servizi culturali all'Unione Reno Galliera, che si avvale della collaborazione di note band e musicisti, come il nostro concittadino Sandro Comini; **Domeniche a teatro**, con spettacoli teatrali per bambini da 3 a 10 anni; **Teatro tra le porte**, con spettacoli teatrali dedicati alle classi della scuola primaria. **Agorà**, stagione teatrale dell'Unione RG) porta a San Pietro in Casale (Biblioteca Ragazzi, Biblioteca Luzi, Bocciofila) laboratori teatrali e spettacoli sperimentali;



B'est movie, rassegna estiva di cinema all'aperto, nel nostro paese conta almeno due appuntamenti in Piazza dei Martiri, in collaborazione con l'Associazione Amarcord. Grande successo ha avuto anche **Pomeriggi al Cinema**, appuntamento a cura di SPI CGIL, Cinema Teatro Italia (di proprietà parrocchiale), Unione Reno Galliera e Comune di San Pietro in Casale.

Altra iniziativa di grande rilevanza è **Viva al Dialàtt**, rassegna dialettale nata per mantenere vivo il ricordo del dialetto locale con spettacoli teatrali e musicali.

Maggiovani in musica, a cura della professoressa Anna Maria Maggese, prevede tra le altre esibizioni anche un concerto lirico degli allievi del Conservatorio Frescobaldi di Ferrara.

Molto apprezzati dal pubblico sono anche gli applauditissimi **saggi musicali** natalizi e di fine anno delle numerose scuole musicali locali (Live, il Saltarello, Saltabanda, Coro InGiroNon-DaSoli).



Realizzato nell'edificio donato al Comune dall'artista Natale Guido Frabboni e dalla moglie Ivana Cesari, grazie a un sapiente recupero urbanistico e architettonico dell'architetto Luigi Cervellati, il Museo fa parte insieme alla Biblioteca Luzi e all'adiacente giardino del complesso ottocentesco di Villa Bonora.

Ospita al suo interno il Museo della Città, con sezioni dedicate ai concittadini Natale Guido Frabboni, pittore, Raimondo Rimondi, scultore e Umberto Sacchetti, tenore. Dal 2015 ospita anche una sezione archeologica che espone i reperti archeologici del territorio di San Pietro in Casale risalenti al periodo romano.



Nelle sue sale sono allestite mostre temporanee dedicate alla pittura, scultura, incisione e illustrazione. La gestione è stata conferita all'Unione Reno Galliera a partire da luglio 2014. Da quel momento, fino al febbraio 2019, sono state realizzate 27 mostre temporanee.





VILLA VICUS VIA: Archeologia e storia a San Pietro in Casale

L'Amministrazione Comunale di San Pietro in Casale e l'Unione Reno Galliera, in collaborazione con la Soprintendenza Archeologia dell'Emilia Romagna, hanno promosso la mostra Villa Vicus Via Archeologia e storia a San Pietro in Casale, presso il Museo Casa Frabboni, dal 1 ottobre 2016 al 31 gennaio 2017. La mostra, attraverso l'esposizione di reperti e prestiti dal Museo Archeologico di Bologna, era sviluppata secondo un percorso organizzato in sezioni tematiche quali i contesti abitativo, sacro, funerario e produttivo e in sezioni topografiche con la storia degli scavi a San Pietro in Casale e nel territorio dell'Unione Reno Galliera. In pochi mesi di esposizione, più di 4000 sono stati i visitatori, tra adulti e alunni delle scuole, con visite guidate organizzate settimanalmente dai volontari del Gruppo Archeologico locale "Il Saltopiano".



Pianura Romana. Villa Vicus Via

Dopo il grande interesse suscitato dalla prima esperienza, l'Amministrazione comunale di San Pietro in Casale, in collaborazione con l'Unione Reno Galliera, la Soprintendenza e il Gruppo Archeologico Il Saltopiano, ha deciso di realizzare un secondo allestimento interamente dedicato alla romanità del nostro territorio. La mostra occupa il primo piano del Museo Casa Frabboni ed è stata inaugurata il 20 maggio 2017.

Numerose sono le iniziative per valorizzarla, con il Gruppo Archeologico che si fa promotore di visite guidate e laboratori tematici rivolti ai più piccoli.



IL PARCO DELLA MEMORIA

Il Casone fu, nei giorni dell'insurrezione armata contro nazisti e fascisti, luogo di ritrovo per la Resistenza: era circondato da un fossato collegato e accessibile tramite una passerella. Nell'aprile 1945 fu il punto di raccolta di tutti i partigiani della zona. Si riunirono il Comando della Seconda Brigata Paolo e rappresentanti della Quarta Brigata Venturoli e il 21 aprile si ebbero i primi violenti scontri con i tedeschi in ritirata, che culminarono nel combattimento di domenica 22 aprile, in tutta la zona che dal Casone va verso San Pietro in Casale, fra Rubizzano e Gavaseto, a ridosso della ferrovia Bologna - Padova.

A seguito dei lavori di bonifica e prosciugamento della valle, per cedimenti ed assestamenti del terreno, il Casone, già pericolante, crollò e fu ricostruito negli anni Settanta come testimonianza per le generazioni future.

Nella notte tra il 24 e il 25 aprile 2002 con un atto vandalico fu incendiato il magazzino antistante il Casone, colpendo un luogo simbolo della Resistenza. L'Amministrazione Comunale di San Pietro in Casale, insieme ad altre Amministrazioni Comunali e all'ANPI, reagì costruendo il nuovo padiglione oggi sede del Museo della Memoria.



Il Parco sorge con lo scopo di mantenere viva la memoria della lotta di liberazione partigiana, la Resistenza, di cui questa zona è stata teatro nel periodo 1943-1945, e diffondere quegli ideali di libertà e democrazia che spinsero uomini e donne a rischiare la propria vita per la liberazione d'Italia e sono, insieme alla solidarietà e alla coesione sociale, tra i valori fondanti della Costituzione Italiana. L'intera area in cui è inserito il Parco costituisce inoltre un ambiente di particolare interesse naturalistico per la ricchezza e la varietà della flora e della fauna.



Il Carnevale di San Pietro in Casale

Una tradizione ultracentenaria per Sandrón Spavirón



Due appuntamenti invernali e uno estivo, dodici gruppi carnevaleschi che lavorano per creare ogni anno splendidi carri allegorici all'insegna di una tradizione ormai ultracentenaria.

Su tutto regna la maschera di Sandrón Spavirón, vero protagonista dei festeggiamenti. Tra i momenti più attesi c'è proprio la lettura in dialetto del suo testamento, con lasciti a personalità e cittadini del paese.

Nei lunghi mesi che precedono il carnevale, i volontari di ogni gruppo lavorano incessantemente nei capannoni messi a disposizione dall'Amministrazione Comunale.



Da 9 anni si svolge a novembre la Sagra del Bollito, iniziativa pensata per sostenere lo storico carnevale. A servire ai tavoli i volontari dei gruppi carnevaleschi in uno spirito di festa che travolge anche chi si siede a tavola.



Il lavoro di progettualità e di crescita del nostro territorio non si esaurisce alla fine di questo mandato amministrativo. Sono tanti gli impegni presi, che si realizzeranno anche dopo lo scadere dei 5 anni di mandato e che permetteranno un ulteriore passo in avanti a diverse realtà che arricchiscono San Pietro in Casale.

Progetti Avviati

- Installazione di colonnine per la ricarica dei veicoli elettrici;
- completamento sistemazione Via Massumatico;
- nuova viabilità all'intersezione tra le Provinciali SP4-SP20 con la realizzazione di una rotonda per far defluire meglio il traffico;
- ampliamento impianto video sorveglianza e lettura targhe alle frazioni;
- adeguamento dell'impianto di illuminazione dei campi da tennis scoperti, sostituzione delle vetrate e interventi per risolvere i problemi di infiltrazioni;
- interventi di manutenzione alla "Casa delle associazioni": sostituzione degli scuri e sull'immobile sede del Circolo Tennis e del Ristorante, rifacimento del servizio igienico aperto al pubblico e installazione dell'ascensore;
- potenziamento dei proiettori interni e sistemazione del pavimento di gioco della palestra di via Genova;
- rifacimento del pavimento di gioco della palestra piccola ex provinciale di Via Conta
- sostituzione degli aerotermini e intervento sulla copertura degli spogliatoi della palestra di via Conta;
- avvio del percorso di redazione del P.E.B.A (Piano per l'Eliminazione delle Barriere Architettoniche);
- collaborazione con la proprietà per il recupero e l'uso pubblico del Palazzo delle Tombe;
- valorizzazione del patrimonio paesaggistico, storico e culturale del capoluogo e delle frazioni grazie ai nuovi percorsi ciclo-turistici.

Stampa Tipografia AG

Foto a cura di

Angelo Riberti

Valentino Brunelli

Vincenzo Terracciano

Guido Tibaldi

Francesco Guiati

Progetto grafico

Gianluca Sepe

Ufficio comunicazione istituzionale

Finito di stampare il
21/03/2019



*“Non chiedetevi cosa può fare
il vostro paese per voi.
Chiedetevi che cosa potete fare voi
per il vostro paese.”*

(J.F. Kennedy)